大楚報

第五〇五號

本日出報兩大張

售報價目：本市每份五分　每月一元　半年五元五角　全年十元　外埠另加郵費

本報電話　編輯部二一二〇六號　營業部二一二〇七號

獨一無二　金槍牌　Spear CIGARETTES 10 Cigarettes　東亞煙公司出品

今日提要

▲英撤退駐華軍後警備問題（一版）
▲德意對波羅的巴爾幹外交（二版）
▲疏通煤源市府已有具體計劃（七版）
▲市衛生局短期內準備考試中醫（七版）

英撤退華北及上海駐軍 警備權須移交日軍

滬各國駐軍司令擬於日內開會討論 天津北京各方面對此問題頗爲注視

△上海十一日路透電：上海各國駐軍司令擬於數日內舉行會議，討論英軍撤退後上海各國防區之地位，一般人對於英防禦區之前途，頗多觀望態度，某日文報主張英軍防區須交於日當局管理云

△上海十日同盟電：此次上海北平英駐軍撤退，係應付日方昨年九月及本年六月二次要求交戰國在中國，不惹起不測事態之當然措施，其時期雖屬濡遲，但駐軍撤退中國，防止糜擦於未然，日現地關係當局，認爲係妥當之措施，今後所剩之問題，係英駐軍撤退後，如何處理警備區域之點，日方謂既在日軍佔領下，該警備權當然須移交日軍云

△天津十日同盟電：全華英駐軍撤退聲明，成爲此間中外注目之的。英國雖稱撤退理由爲強化防備香港及他處，但一般觀察英國撤軍動機由於自覺不能抵抗新秩序之發展力量，英當局發表談話如下：九日晚始接到駐軍撤退之公電撤退，時日尚未決定，全體人員均將撤退，就撤退後之措施，租界警備權是否委任美駐軍尚未可知云

又現在華北英駐軍約計一連，其中四十名駐在北京八名駐天津

△本報上海特訊：此次英國突然，決定撤退上海，天津，北京等處駐防軍，始爲準備歐戰中英國本身之危機，而根據單獨之立場所決定者，一方面亦不外乎於歐戰開始後接受日本及新中央政府要求，撤退英法義等交戰國軍隊之結果，綜合各項情勢，聞開始實際撤退，將在此一週內實行，關於此點，英當局尚未有何種發表・惟駐防軍司令部・於九日夜接英陸軍部命令前，已預料及此，遂進行各項準備，故衆認其撤退，必能在最短期間完畢，惟尚有一最大之問題，即將由何國軍隊代爲担任防務之問題，頃傳美國陸戰隊將爲其接替者，此項消息雖爲非正式者，然亦爲英方所洩出，然上海租界之共同警備，自一九二七年以來，即由英，美，義（義略遲於一九三二年參加）之四國軍隊，組成所謂上海防軍，互訂協定，分任警備事宜，故絕不容許英國與美國，片面諒解而變更警備區域之防務，恐不久將以日本武田陸戰隊司令官爲主席，召集上海租界共同警備委員會，正式協議此項問題而決定之，日當局所抱之公正見解，以爲英美間之片面決定，以期實現日方之主張，英防軍之撤退，於十日上午由西蒙茲司令官，以文書正式通告日方武田陸戰隊司令官，但關於按任警備問題及其他因英防軍撤退後之各項問題，日當局對此之態度，尚無何種發表，仍保持沉默

重慶官民窘困異常

物資感缺乏藉偷運輸入汽油 生活愈艱難市民日需費十元

△南京十日同盟電：據抵此間之確悉，渝府因日軍封鎖接濟路，物資感極度缺乏，故四日最高國防會議與行政院舉行聯席會議時，渝幹部努力研究對策，結果派外交徐謨赴昆明與駐在緬甸及安南之渝代表聯絡策應，對英法當局要訴解除封鎖，他方停滯在兩地之援蔣物資，企圖以何種方法輸往內地，因[illegible]，尤其[illegible]取汽油，[illegible]令

△下關十日同盟電：長沙雅禮中學英藉青年教師約翰智爾斯氏係牛津大學出身，三年前執教鞭于該校，五月下旬由長沙啓行，經由重慶昆明香港上海朝鮮至日，在車內談最近重慶狀況如次：長沙重慶間之汽車路，尚未被破壞，因係山路，迂廻灣曲，頗多危險，鐵路已全被日空軍炸燬，暴露蔣政權悲慘之假死狀態。渝政府抗戰派似尚保存甚大之勢力，但咸料已奄奄一息，最近企圖脫出重慶之要人多如過江之鯽，故秘密特務隊之活動亦極活躍，對我等旅行者常有不愉快之詰問，警戒甚爲嚴重，又重慶物資極度缺乏，物價漲至戰前五倍以上，一般市民一日之生活費，無論如何節儉，亦須十元以上，舶來品已絕跡市場

離英返國 前駐比美大使

△倫敦十一日路透電：前駐比美大使克達希昨晨乘機離倫敦經里斯本返國云

完成新秩序建設 爲東亞各民族使命

松岡外相車中談

△中央社十日東京電：松岡外相，爲行新任報告，於今日下午一時，由此出發西下，外相於車中談及日本外交之基本方針稱：我國外交之基本方針，已於一日所發表之基本國策，及本人談話中加以闡明，然我國欲應付變幻多端之國際現勢，對內須建立新體制，對外須基於皇道精神，使固國防，培養實力，對東亞各民族，各得其所，努力建設共榮國，但欲進行此工作，我國一方擬與志同道合者互相提攜，他方對於各種障礙，亦決予以排除，中國事變應從速處理，然此事既與世界全局不可分離，亦未可以姑息手段行之，若過於急切，及覺不當，此我國所宜戒者，南京阿部大使與汪精衛氏之交涉進行順利，不久當可告結束，重慶政府迷夢未醒，猶圖抗戰，但因遭日軍將士之壓迫，已陷於最後關頭，余以爲蔣介石等，苟能眞愛中國，念及東亞各民族之將來，必認識世界空前之轉變，有一日能瞭解日本之眞意，此吾等所期待者，重慶政府，今日所以得苟延殘喘者，全賴越南及緬甸兩路之外援，越南方面，法國對于我國之正當要求，已加接受，現在我軍及外交人員，正與越南當局協力監視，禁輸情形，至緬甸方面之援蔣行爲，英國表示讓步，我國亦正盡最善之努力，當可加以制止，又歐美形勢，日形緊迫複雜，其今後發展，與我國國策大有影響，故我國對于各國之行動，深爲注視，期有以善處之，通商情形，其所受世界局勢之影響，亦專可輕視者，預料經濟狀況，今後當能發生一大改變，政府爲應付此局面，正謀臨機應變之策，我國所以努力于建設東亞經濟圈者，亦爲應付此世界經濟情勢之改變，余以爲謀東亞民族互相提攜，完成新秩序建設，以貢獻于世界之永久和平，乃爲大和民族或東亞各民族之重大使命，欲完成此目的，非旦夕所可能，就其前途尚有幾多之困難，但我國若能一德一心以赴，必能實現此理想，此固無疑者

照片說明：中日電影明星交驩，中服者爲上海中華電影公司女演員錢愛華小姐，西服者爲日本東寶女演員立花潤子小姐。

德瑞經濟 簽訂新協定

△柏林十日海通電：前數日內在柏林舉行之德瑞（士）會議，業已促成二國簽定新經濟協定，新協定除維持原有之協定外，其目的在擴大二國互相交換必需之進出口貨物云

駐華法大使及夫人 離滬赴華北避暑 返滬約在秋涼九月中

△上海九日路透電：據新聞報消息，法大使郭西曼偕其夫人定于明日早晨乘盛京輪離上海赴華北避暑，返滬之期約在秋涼後九月中云

法內閣舉行會議 ……由貝當上將主席…… 討論取締秘密組織對策

△維希十日海通電：星期五下午法內閣舉行會議，由貝當上將主席，討論取締法秘密結社及團體之各種對策云

日海軍作戰概要 關於浙海岸鎭海等處情況 中國艦隊司令長官發表

△東京十一日同盟電：島田中國方面艦隊司令長官十日闡明海軍部隊作戰概要如次：鎭海作戰七月十六日上午零時開始作戰，佔領鎭海港外七里嶼及黃蟒山島航空部隊協力轟炸。十七日陸戰隊在算山頭東方敵行敵前登達佔領擊毀白雞山砲台長跳嘴宏遠砲台金雞山砲台十八日陸戰隊成功甬江敵前渡河，剿掃蕩鎭海市街，艦船部隊砲擊伏龍山，蟠浦（鎭海北東五哩）及象山灣北岸蔣軍，將其攻退　十九日陸戰隊出現於鎭海對岸猛攻約八百名之蔣軍，將其攻退　一，二十日蔣軍進至建結甬江東岸東山，泥灣山，河解山等之綫，受日軍陸戰隊艦船部隊航空部隊炮擊，蔣軍反攻受挫，一，二十一日陸戰隊對據甬江東岸蔣軍六百名開始攻擊，將其攻退，泉州作戰，十六日陸戰隊在永寧南方海岸上岸掃蕩附近一帶炮擊深滬，與以多大損害陸戰隊十六日早晨成功登陸作戰，掃蕩大岞港于及西浦。十七日塡塞部隊進入興化灣，十八日上午二時完成塡塞水路　二十一日上午七時十五分衝破與洛拉水路之急潮進入三都澳，由三都島東北角登陸掃蕩島內，燃燒蔣軍駐兵本部及其他密運機關　二十七日早晨海軍艦隊進入紅海灣，分二隊急襲仙尾及媽宮，燒却蔣軍大隊本部及其他帆船一百艘獲收多大之戰果，全隊員安然返基地云

東京反英 情勢甚激烈

△東京十一日海通電：星期五東京各民房牆上張貼多數反英傳單，其內容係日本各團體提出之請求，標題爲「進攻英國」，「談判不必要」，及「動員全國力量」云

華北現狀 山西省全貌

中央社特派員薛慧子

三，三道六十縣

山西的地域，略似一平行四邊形，東西相距六百里，南北相距一千六百餘里，所有縣治共計一百零五個，省會太原屹立在全省中心，在事變時候，華北情形特殊，晉北大同陽高等十三縣，歸由蒙疆自治政府管轄，目前山西省公署所管轄的是三道六十縣，三道即雁門道，冀寧道，河東道，在民國初年曾有如此行政制度，現在所以襲用下來，原因是山西治安問題，尚未穩定，各處情形複雜，設立道公署，其目的在使政令得以普遍，這三個道署，都在上年九月以前成立雁門道公署，設在楡次所轄成立縣公署者十八縣，楡次，陽曲，平定，忻縣，代縣，崞縣，太原，盂縣，壽陽，五台，寧武，繁峙，徐溝，清源，昔陽，神池，定襄，靜樂，向未收復六縣，河曲，保德，興縣，嵐縣，岢嵐，偏關，冀寧道公署，設在臨汾所轄成立縣公署者十九縣，臨汾，平遙，文水，大谷，介休，祁縣，交城，孝義，離石，霍縣，趙城，洪桐，沁縣，襄垣，中陽，和順，汾西，尚未收復九縣，臨縣，石樓，方山，黎城，楡社，沁源，永和，大寧，隰縣，河東道公署，設在運城，所轄已成立縣公署者二十三縣，安邑，永濟，聞喜，臨晉，新絳，曲沃，長治，長子，汾城，翼城，猗氏，夏縣，稷山，襄陵，榮河，河津，解縣，浮山，安澤，虞鄉，萬泉，絳縣，潞城，未收復者十一縣，晉城，高平，陽城，陵川，平陸，芮城，平順，沁水，垣曲，吉縣，鄉寧，以上，是在山西省公署，調查到的確實概況，尚有五寨，遼縣，武鄉，蒲縣，盂縣，屯留，六縣，正在維持會狀態中，大致匪蹤在各山脈地帶，尚未完全肅清，尤其中條山一大巢穴，據各縣知事報告，陽曲，安邑，曲沃，等縣，所轄村鎭，政令已能確實完全達到，或有十分之七八的把握，翼城全縣，四百二十餘村，政令能達到者只有四十村，介休縣政令達到附城二十餘村，僅佔全縣十分之一，記者沿途觀察，山西省的各縣城，無不建築在山顚高處，或如碉堡，防衛森嚴，其城廟自賦有安全的可能了，祇是大刧後，各縣災情奇重，一，火災，不論城塡都給焦土政策的一把火，燒去了房屋五分之二三，二，兵災，老百姓死於炮火下，不計其數，被征發不少，鄉間現已無力耕田，改用大騾，眞應了「沒有牛叫狗耕田」一句俗諺，三，旱災，一年半載，很多地方點雨未降，麥禾大半枯死，加以交通不便，僻居山谷間的平民，不得已掘樹皮草根充饑，在五台山上便發見這個事實，民貧財盡也是使地方多不能安靜的主因，目前道六十縣之中，財政更是鬧着恐慌，在閻錫山時代，地方捐稅甚多，如今一律豁免，田賦也未開始征收，實際上也無從徵收，昔陽，定襄兩縣，額外徵收計畜屠各稅，同收不過二百元上下的鉅額來，比起記者所知的湖北省大冶縣，同收四五萬元，實在貧之得可憐，故省公署，費了很大氣力辦理賑災，結果洪桐一縣，僅到千六百元，四千二百名赤貧災民，每人只領到四角錢，杯水車薪，毫無辦法，其間太原市公署，收入最好，但入不敷出，唯一的建設事業，便是補修了城牆缺口二十一處，塡補了城壁炮眼，四百八十個，可是目前的太原城上，七個城樓都東歪西坍，在夕陽裏看去儼然瘡痍未復的一個象徵。（未完）

大楚武漢兩社 增加報價啓事

依據武漢新聞聯盟之決議　復經大楚武漢兩社協議之結果　自九月一日起　報價及廣告費改訂於次：因減少篇幅　恐不免影響記事數量　爰依編輯方法之改善以補救之

一，定報價目　每份售　日鈔壹角　每月售　日鈔壹圓八角

二，廣告刊例　每格每行　日鈔壹圓貳角

武漢新聞聯盟緊要啓事

我武漢新聞聯盟各報社　自創刊以來　爲社會服務克盡厥責　並爲前線武漢之鬥士　不顧一切營利　勇往直前　迄於今日　詎最近物價日趨高漲　致使經營上發生嚴重問題　本聯盟因此屢次開會　愼重協議　研究對策　結果事實乖於志願　竟不得不決定下列三項　以資救濟

一，酌減篇幅（僅華文兩報社自八月十五日起實行減少半張即每日發刊一張半）

二，酌增廣告費

三，酌增報價（自九月一日起一律實行）

際茲事變已步入長期之建設階段　世界情勢益覺複雜多事　吾等職責倍覺加重之秋　不得不實行此項最低限度之增價　實爲衷心之所引爲憾事　尚期讀者暨惠登廣告諸位　優予諒察　今后並希倍加支援　是所厚幸

八月十一日

武漢新聞聯盟
武漢大陸新報社
大楚報社
武漢報社
新武漢社

歐戰現勢與美蘇關係

（平）

德國在克服了法國之後，即宣傳將進攻英國本土，但到現在已經一月有餘，還是遲遲沒有動靜。和平建議遭受拒絕之後，也未見有所動作。英當局則向來沒有改變過作戰到底的態度，邱吉爾曾表示即使英倫被陷，英政府也將遷往加拿大繼續抗戰。照這情形，希特勒八月中旬結束戰事的豪語，恐怕是難於實現了。一過九月，北海的風浪和濃霧，就要阻礙德國進攻英國的軍事行動。所以法國雖已屈服，歐戰還要相當延長，也說不定。

據說德軍攻英的準備，早已完成了。但是爲什麼還不發動呢？據說是爲了外交關係。所謂外交關係是指的什麼呢？顯而易見的，是由於最近蘇俄勢力急遽的進展。蘇俄已經趁着歐戰的機會，吞併了波羅的海三小國，奪取了羅馬尼亞的比薩拉比亞和北布科維那。現在方注其貪饞的目光於整個的巴爾幹半島。蘇俄這種無厭的進取，實在是德國所寢饋難安的。況且，蘇俄從前既然曾經因爲要掀起歐戰而積極支持德國，目前法國既已潰敗，英國既已對德顯出劣勢，則蘇俄爲要拖長戰局起見，會不會轉而支持英國，這實在是一個很值得注意的疑問。英國爲要制勝德國，當然會積極的離間德蘇的感情，積極的拉攏蘇俄，新近英國派遣親蘇派勞工黨領袖克利普爲駐蘇大使，其用心已很明顯。所以德國在獲得蘇俄不助英國的保證以前，對於進攻英國實在不能不稍稍有所顧慮。所謂外交問題，大概就是指此。

其次與歐局前途有關的，則是美國的態度。美國最近業已漸漸顯出參戰的姿態。美國對于英國軍火的接濟是向未中斷過的，最近又復突然宣布實行輸出許可制，國會並決定授權羅斯福總統，將州兵及預備士官編入現役。現在因爲在總統競選期內，所以總統在表面上還是盡量避免參戰的意態。一到總統選舉結束，羅斯福實行聯任，或甚至換上別人做總統的時候，美國的參戰實在是非常可能的。自然，這也是德國在進攻英國之前應當考慮的一件事。

所以最近國際間還有一種風傳，說德國已經放棄了進攻英國的計劃，準備以封鎖戰使英屈服。究竟如何，在濃霧來臨的九月底前，總可分曉。。。。。。。。。。

應付波羅的巴爾幹新事態
德意外交進行順利
德蘇將開始調整通商關係
羅力圖接近德意壓迫猶人

△柏林十日同盟電：據可靠方面之消息，德蘇兩國咸傳本月中決定開始通商交涉，德方業已內定斯奴列公使以下代表團，此次之通商交涉，蘇聯合併，波羅的三國後所生之新事態爲中心，圖調整兩國經濟關係，即德國從來由波羅的三國輸入牛油及其他各種食糧品，但自蘇聯進駐以來此等三國與德國之通商關係，陷於杜絕狀態，波羅的三國方面亦向因從來由德輸入生活必需品之供給斷絕，甚呈困難，故此次提出通商交涉之建議云

△不加勒斯多九日同盟電：羅馬尼亞政府最近斷行改進政界經濟界及文化界，着着實行邁進對德意工作，本日爲更强化與該兩國提携，業已決定派遣親善使節團，又羅馬尼亞國王凱洛爾二世本日頒佈壓迫猶太人之法令，結果猶太人今後在羅不得爲官吏律師軍人新聞記者等，且嚴禁與羅馬尼亞人結婚云

德報警告巴爾幹稱 須速實行勿尚空談

△海通社十日柏林電：東南同盟雜誌著文警告東南歐各國稱「須速實行勿尚空談」，東南歐三國民衆之騷動，不能改變修定之疆界，各該國之政府，深悉軸心國之意見，即薩爾斯堡之談話之結果，該報嘲兩小國之劍拔弩張，實無意義，德國歡迎事實不尚空談，吾人之外交政策，不能因民衆之肆語，而有所改變云

意與德空軍行將……
會合大舉攻英本國
襲攻倫敦及其他城市以報襲羅馬之恨
德副總統發表警告英國演說

△羅馬十日海通電：據星期五晚「斯達凡尼」電訊社通訊員論稱，若英國轟炸羅馬，意空軍必自海峽德空軍根據地大舉攻英，英空軍轟炸羅馬，對於英人在世界上之威信亦毫無貢獻，同時意空軍必襲攻倫敦及其他英城市，以作報復，英駕駛員業已領略意空軍人員之利害云

△斯德哥爾姆十日海通電：據星期六晨倫敦傳來之消息，星期五晚德空軍襲攻英國數地，向英東北，西北東南三部及威爾斯投彈多枚，炸毀民房數棟，死傷多人，倫敦消息內并未述及空襲之詳細結果云

△柏林十一日路透電：昨據德國電訊社消息：昨日德副總統赫斯在維也納發表，警告英國之演說，略謂德軍業已預備大舉攻英，決不錯過此良機，德人決定剷除及打破英國勢力，直至完全打倒英國之日爲止，英國不能預測德軍何時進攻，英國海上勢力日漸消滅，德潛艇及飛機之數目日增加云

△斯德哥爾姆十日海通電：星期六晨大批意機再襲亞典英海軍根據地，據倫敦消息，英兵士四人斃命，十八人受傷，物質損失之詳情不明，此次意機係由基拉方面進攻，飛至亞典，僅需時三十分云

△羅馬十日海通電：星期六意軍司令部發表，我軍八月一日襲攻英海軍時，英戰艦「決心」號中彈毀損，此外英驅逐艦一艘亦遭我機轟炸，北非洲方面我空軍轟炸瑪瑙貨棧及巴拉尼汽車庫，東非洲方面我軍已抵英屬索馬里蘭之阿德威拉云

△賴洛貝十日路透電：昨晚英軍戰報發表，略謂抵抗之英軍業已佔領戈林迪爾云

△△

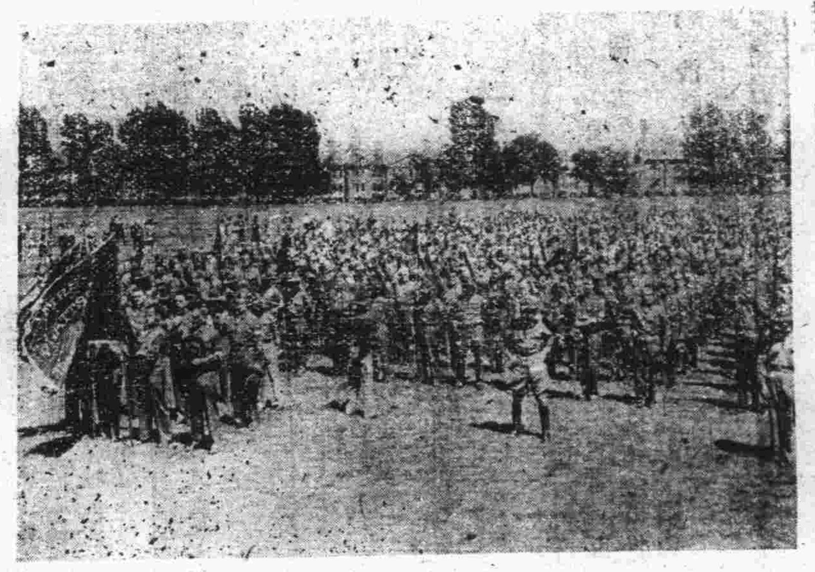

美國青年被調受軍訓

▼圖爲舉行入營典禮之情景▲

英國戰時恐慌狀態
强制徵發法商輪
沒收羅馬尼亞存放準備金
吸收比國銀行運英國黃金

△維希十日海通電：星期六法無線電台發表，在亞歷山大被英當局扣留之法燃油商輪「羅克桑」號及「瑪波米尼」號，業已被迫離港，不知向何方駛去，聞或駛至蘇丹，果如斯，英政府不啻犯有竊盜罪云

△維希十日海通電：星期五晚法無線電台發表，英國與羅馬尼亞尚未入作戰狀態，若英總理沒收存放英國之羅馬尼亞銀行準備金二萬萬元一事確實，則邱氏之行爲顯然違犯國際法，邱氏如出此不法行爲，必爲其猶太顧問所主使

△布魯塞爾十日海通電：星期五著名比參議員迪倫氏發表，比國國家銀行舉行股東年會時，渠決定質問比國黃金之所在地，實際上比黃金大半運至英國，再由英國轉道流入美國云

法貝當政府將接受
日對安南問題要求
關於日圖佔領安南並無其事
美國政府決將承認貝當政府

△倫敦十一日路透電：據「每日自由報」外交通訊員發表，貝當政府擬於日內接受日本提出關於安南問題之要求，日本要求在法殖民地建設海陸軍根據地及假道法屬領之權，顯示業已預備佔領整個安南，但實際上日人並未發出最後通牒云

△華盛頓十日海通電：據「每週新聞」及「晚星報」外交通訊員之消息，美國承認貝當政府之問題，大致業已決定，法政府意欲提出撤銷封鎖在美法存款問題，但美財長謂此種存款須依然存放美國以爲戰債抵押品，德軍未進駐巴黎以先，駐法美使布尼特已將一部份法黃金迅速運至安全地點，存放卡斯布蘭甲之黃金，約計三萬萬美元，由美大使派遣美巡洋艦「維斯尼」號及驅逐艦二艘至卡斯布蘭甲，裝載法黃金至美，目前法國欠美之戰債，計四萬萬二千萬元云

△△

英國政府禁愛罷工

△巴爾法斯特十日路透電，英勞工部長戈爾登下令北愛爾蘭在作戰期內禁止怠工及罷工，並設特別仲裁法院調解一切勞資糾爭云

英泰姆士河岸倉庫付之一炬
發生大火

△斯德哥爾姆十日海通電：據倫敦傳來之消息，星期四晚泰姆士河岸發生大火，多數倉庫焚燬，火勢猖獗，數哩外可見火光，此次大火是否因德機投彈而發生，倫敦來訊內尚未述及，英探照燈大肆活動，消防隊員立即馳赴肇事地點撲滅大火云

日大使訪英外次討論
日英國交調整問題
咸以撤退駐華英軍爲確當措置
但因日僑被捕未解決會談緊張

△中央社九日倫敦電：重光駐英日大使，應白特勒英外次之邀，于今日下午六時半赴英外部，與白外次討論調整日英國交策，首由外次正式通知重光大使，謂英國政府此次決定撤退中國英駐軍，此舉爲英政府希望改善日英關係之表示云，日大使對此，答以日政府自歐洲戰爭勃發以來，對於撤退中國駐軍，曾再三促請英政府加以考慮，英政府此次之措置，實爲確當，其對於調整日英國交貢獻殊多云，重光大使又述及逮捕日人事件，認爲被捕諸人，除槇原氏外，其他田邊氏等，猶遭拘禁，此事對於日英關係，實覺不當，故向其嚴重抗議，希望英政府即行釋放，最後兩氏就日英關於中國問題之關係交換意見，會談至七時半，又日英國交近因被捕事件，一時頗呈緊張，但最近英政界均主張日英關係應根本加以調整，以免遭意外，如奧洲代表布魯斯及加拿大代表麥西森堡等，均以此督促英政府，英政府對於日本在東亞之地位，亦漸能認識，來信調整日英邦交，當能實現，

△△△

英人出高價購
希特勒傳單
值十二先令六辨士

△海通社十日瑞典京城電：據此間所接消息，德國飛機日前飛往英國，散發希特勒元首上月十九日所發表演說之傳單，英國人民，因政府檢查新聞綦嚴，對於希氏演說，無從獲悉，因之有出十二先令六辨士以購買該項德機所擲之傳單者

特稿

歐戰中新兵器與新戰術

齋藤忠著　中央社記者譯　（中）（續）

此種兵器，高速化之傾向，即在海上亦可見之，前以二十一海哩前後爲標準之戰艦，現已一躍而進至標準速力，爲三十海哩，其裹被十數英寸之重裝甲載有十門前後巨砲之戰艦，所謂最笨重，最低速者，尚有此速力，但意大利海軍，如立特利奧號，維持利奧號，維愛立特號，羅馬號，伊姆貝羅號，德海軍如維斯馬爾克號，徹爾匹號，新德意志號，法海軍如利士留號，嘉斯哥紐號，克列曼蘇號，剪巴爾號，英海軍如喬治第五世號，維爾斯公號，安遜號，維齊號，捷利哥號，均爲排水量超過三萬五千噸之巨艦，備有十五萬馬力左右之推進機，最低限度爲三十海哩，合衆國海軍如加羅萊那號，華盛頓號，印地安號，馬薩求雪號，阿拉巴馬號，達哥達號等五艘，冰綫帶甲十六英寸航速力，驚人計劃，速力爲二十八海哩，但事實上當有三十海哩之可能無疑

美合衆國，新近着手建造排水量四萬五千噸大艦，愛奧瓦級二艘，將主砲口徑十八英寸，降低爲十六英寸，速力遂一躍而爲三十五海里，裝載重量約百餘噸之十六英寸巨砲九門，裹被一萬數千噸之裝甲，全長八百英尺，此種主力艦，以如飈風似的速力，踏進怒濤而猛進，此種戰艦，現雖單艦橫行於海上，亦不需要巡洋艦之掩護，驅逐艦之保護，於是海戰之形勢，自身遂不得不起變化

（三）以速度爲中心之戰鬥形態

以此種高速兵器，而作戰之戰鬥形態，自必迅如疾風，成爲一種機動戰，乃吾人可爲預想者也，按如此速度，可使戰力迅速集中與移動，若急速集中全力於某點，即可如閃電一般，近代戰之一大特徵，所謂新戰術，並不外爲此種武器性質所規約之一種，前次大戰之傾向，恰與此相反，兩國宣戰之後，陸軍開始行動，極爲遲鈍，德法兩軍戰綫，遂成膠着狀態，然後乃徐徐動員，兩軍各漸次在後方增加兵力，如是戰鬥遂形成未曾見之長期消耗戰狀態

此種戰爭，自當視兩軍在戰綫後方所能動員，預備兵力之多少而決定勝負，事實上當時列强軍之平常兵力戰時兵力，有極驚人之懸殊，軍隊之常備兵力，決不能作爲戰時實力之標準，

當上次歐戰開始後，如協約軍尚且悠然有訓練新軍之餘裕，但今日之戰爭，已不容有此種閑逸舒適之戰鬥存在，蓋在目今軍隊之體制上，平時之兵力，殆即爲戰時之兵力，而決戰並不在量之方面，而在質之方面也

按目前一國之精銳之，當常備軍平時受最高等之訓練配備，最高等之高速武器，在戰爭開始後之一瞬間，遽即發起行動如疾雷閃電，將敵國之戰鬥力摧毀無餘，武器上見所未曾見之移動力，容易集中精銳兵力於一點，而粉碎貫穿之且在可四鋒，向其他另一點火速連加以攻擊，又以軍隊所有之至大運動力，亦有可能施行，如旋風迅電之包圍戰，如有波蘭戰綫，德軍分兩股由雙側夾攻敵人主力之奇特戰術，又如此次德軍進攻法國北部，所取之大迂廻戰術，先如疾風吹勁草，衝過阿爾登大森林，然後一氣席捲維爾徹太平原，可謂均爲德國武器之此種特質所遺成，故前次大戰時，如列日輪環要塞，孤軍尚能維持十日，而此次爲時僅二日，即告陷落，馬奇諾要塞素有鐵壘之稱，此次亦一觸即被衝破

（四）馬奇諾以後之裝備

馬奇諾要塞，以當觀念之方法視之，誠爲一固若金湯之大要塞，目今形勢雖變，但仍不失其爲一金湯磐固之鐵壘，惟問題不在此，該要塞因徵落前次大戰之經驗，以大戰末期時各國所裝備之軍隊爲目標，尚未預想今日竟受擁有最新機械猛攻擊也

按馬奇諾要塞，係法陸軍大臣馬奇諾氏親身備嚐，若戰以其經驗而設計者，故以防備當時擁有最新裝備，各國軍隊之攻擊爲目標，蓋當然之理也

當馬奇諾綫雄顯於法德國境，挺其威容時，倘嚴格言之，比要塞實已落時代之後，蓋要塞自身，雖甚堅固，但對於攻擊武器之進步，似漠然無關，但野戰攻城之戰術，當然亦早已隨之相繼變更也

据守馬奇諾要塞線之法軍，其最堪傷心者，即此次重爲被等敵人之德國防軍，已由大戰後，屈辱環境中抬頭，更爲新體制之軍隊，馬奇諾要塞綫，若對於計劃者，馬奇諾氏以前之軍隊，厥爲固如金湯之鐵壘無疑，然對於馬奇諾氏以後之軍隊則未必然也，當法軍當局，着手構築此要塞線時，豈能料想今日有人以吐火超重戰車大隊，勢如狂飆將之衝破耶

情慮漫話

虛偽【續】

——情聖——

如果是愛人的話，其中的虛偽更多了，幾乎沒有眞實之可言，雙方都是在互相欺騙，互相利用，互相偽粧，互相撒謊，同時愛人之互相責備，較夫妻更甄異，較夫妻更不肯原諒，因之為環境所迫，虛偽也就越多，如果你不虛偽，你非但會時常引起糾紛，甚至會失去你的愛人，假使會虛偽，而虛偽的技術又極高明，那無疑的會獲得對方的信仰，而同時對方還會說你實在是好人哩！

在這種場合之下，女子之虛偽較男子更多，有些女性，她們粧羞，撒嬌，嗔怪，歡悅，大多數都是虛偽的，當面和甲男說我愛你至死不渝，但她回到家中，却給乙男寫情書去了，她並且告訴乙男說她一個男友都沒有。這還是很普通的，如果一個初涉情場的少年，遇見一個富有經驗的娘兒，則這位青年會被那娘兒的虛偽盤弄得他至死不悟，於是可見虛偽之利害了！照說眞愛當中是應不含絲毫虛偽的成份的，可是現在的世界上，幾萬萬對愛人中，有幾對是眞愛呢？

虛偽幾乎是為人所必備的條件，在全世界每一個角落裏都被無顧忌地使用着，只要你精於此道，你可以從這裏面獲得高官厚祿，並且可以獲得為你犧牲性命的朋友，你敢起誓你生平沒做過虛偽的事嗎？司馬光會說：「吾生平事無不可對人言者」！其實他這句話根本就是虛偽的騙了古今多少人，於此可以證明虛偽是多麼偉大了啊！

（完）

——待續——

長篇社會言情小說　情海微瀾

長帳樓主

第二章　喜南行情海生春浪　（廿九）

文奎道：「你不跳活該，別人憑什麼替你當狗呢」？楚生道：「你們這些人眞兒，裏子也要，面子也要」！文奎道：「對啦！看咱們誰是要裏要面的人」？幾個人正在爭辯，只見由對面跑過一個青年來，穿一身花條子西裝，矮矮胖胖的，老遠便喊：「好傢伙，你們這一幫小子全到這兒來了？咱們可算有緣嘅」！衆人一看，原來也是這期畢業的同學朱魯，是個出名的磨菰！伯良笑道：「嘿！小胖也來了，更熱鬧了」，這時朱魯已經到了跟前，和衆人握了手，歡道別情，志方道：「你這傢伙，還改不了這個二百五的脾氣，喊什麼這些小子小子的，這兒還有生客哪」！說着把守禮給他一介紹，朱魯道：「周老兄，不知者不罪，反正咱們都是小子」！說着一指那些舞女道：「丫頭全在那邊坐着哪」！守禮也不好和他開玩笑，便拉了一把椅子請他坐，問道：「朱兄是幾個人來的」？朱魯道：「就只一個人，我進來尙未找到坐位，便看見你們了」！守禮道：「那麼便一起坐吧！朱兄用過飯沒有？如果沒用過便一起吃好不好」？朱魯道：「不客氣，偏過了，你們幾位請，我來杯清茶吧」！守禮便叫侍者來一杯淸茶，幾個人談談說說，伯良問朱魯道：「你怎麼會跑到漢口來了？什麼時候來的」？朱魯道：「我和我父親講好了條件的，我畢了業允許我到漢口玩一趟，現在我畢業了，所以我到漢口來了，好在漢口有親戚，故此尙無不便」！伯良道：「你打算多咱回去呢」？朱魯道：「沒一定，玩高興也許不回去了」，伯良知道他家裏很有錢，朱魯就是玩一輩子也沒關係，因道：「你眞舒服」？朱魯道：「得啦？如此而已」？兩人正說着就聽文奎道：「小胖，考楚起誓要跳舞就是小狗子，現在他又想跳了，想找個人替他當小狗子他就跳，你願不願意代當？」朱魯道：「當狗幷無問題，我得先看看是那個舞女，舞女漂亮，我就為她犧牲了，讓老王跳她，如果舞女不行，本人概不作任何代表」，文奎笑着指着蕊花道：「啫！你看！便是此豸」朱魯一看，唔呀了一聲，向楚生道：「今而後咱倆要兄弟相稱了」，楚生怪道：「為什麼」？朱魯道：「你也蕊花，我也蕊花，兩個花蕊在一起了，非靴兄靴弟而何」？楚生道：「靴老兄，別着急，我和她不過爾爾，本人願自動退出靴席」，朱魯道：「算了，別來這套，你的就是我的，我的就是你的，既然咱們這桌上有一雙靴弟兄，乾脆把她喊來坐檯子吧！大家以為如何」？伯良道：「什麼坐檯子？朱魯道：「把舞女叫來，坐在我們這桌子一起就叫坐檯子，一個鐘頭十塊錢，在坐檯子時間就算暫時屬於咱們，別人不能再和她跳了」！伯良笑道：「又長了一個見識」，志方道：「我同意叫她來坐檯子」。

捧戲子的檢討

——虹君——

捧戲子是最無聊的舉動，曾經有不少人像這樣的說過，固然有許多事實可以給我們作個佐證，然而筆者認為事不盡然。倘使捧戲子的人，含有特種的意味，那末捧戲子的確是一件最無聊的舉動，相反的若是捧的人能夠以戲為鵠的，那末捧戲子不但不無聊，而且進一層，是為人在世所應抱取的態度。

談到捧戲子，不見得只說某戲子的戲是如何如何的好，照理說，捧戲子者應擇取其長加以稱道，同時更應檢出其短，加以糾正，多半凡是過分缺欠藝術天才的演員，是不會引起捧的人的注意，所以捧戲子根本就不會捧到缺欠藝術天才演員的身上去，進而紅得發紫的演員，他本身已不需要捧戲子的人捧了，因為實際上，他已能以他獨到的演技，去獲取觀衆對他發生好感的心理，但學無止境，強人還有強中手，所以縱令戲子是紅透了的，仍然免不了須要捧戲子的人一捧，一方面可以藉此幇他拉攏觀客，而在另一方面，却與他本身藝術的進展發生莫大關係，至於中等的角色，筆者認為更極端的需要人捧，人生存在宇宙間，決不能孤獨行事，做一個戲子，需要多量的觀衆，中等角色不像紅戲子能夠招徠觀衆，但是比起缺欠藝術的伙子，能夠引起觀衆注目，所以筆者感到唯有這種角色才够捧的資格。

人說，社會就是個人生舞台，生存在社會裡的人，就是人生舞台的演員，以他的成就，而定為主角與配角，一個政治家若是沒有一部分的人去擁護他，決不會引起其他人對他的注意，而且進一層，某政治家當他成名的初期，若沒有人去提技他，成名談何容易，偉大的事業更無從着手。

中等角色的戲子若是不捧，那末成名不知從何入手，為勉勵戲子上進，捧就是一付強心劑，為要使戲子進一步為藝術而努力，捧似乎是一種極需要的舉動，不過捧戲子的人往往捧翻了眼睛，不以戲的好歹為鵠的，而以色相為前提，結果大失旁觀者所望，以致有捧戲子是最無聊的一句話，盛行全球，願捧戲子的人有以糾正，更願旁觀者以後說話，能夠多多斟酌才對。固然不必見人說人話，見鬼說鬼話，但是能抓住重心，而後發言，總比較妥當點，質之讀者，以為然否。

小新聞

苦笑

英政府正考慮對書籍的課稅案，所以國際出版者會議的副會長——英國有名的出版者史丹利安溫氏——正陳述堅硬的反對論調！

閒話麻雀

……少華……

麻雀算是咱們中國國粹之一，無論婚喪喜慶，牠總是風行一時的賭具，湊上四個人，便可搓上八圈，一般公子，小姐，姨太太老太婆等有閒階級們，更視牠為良好消遣品，白天抹上一天，興猶未足，繼之以夜，通宵達旦，樂此不疲，各旅社家庭間鎮日牌聲響亮，徹夜不絕，可為明證。

但是麻雀的弊害很大，牌伴稍一不愼，即陷入「抬轎子」之圈套中，穩輸不贏，據曾經滄海者之老牌角言，「抬轎子」並非難事，如兩人事先約定，你要碰發財，只消搔搔頭髮，（發同音）對方必打一發財給你碰，要槓紅中，只摸鼻子示意，定能開槓，要和白板，那更容易，只摸一摸自己的臉，對方就了解你的意思，可是你臉上必須是光潔的，要是有麻子或長着酒刺，那就糟了，對方必發九筒或九條無疑，此外還有偷牌，擲牌，換牌……許多暗弊要皆手尖眼快，便捷異常，撲朔迷離，使你墮入五里霧中，莫明其輸錢之原故，只以為自己賭運不佳罷了，麻雀既能作偽造假，百弊叢生，然則嗜此若命，甘心輸錢之徒，可不愼乎！

「海天情侶」觀後

荷子

有許多人說：「國產片這幾年來只見量的增加，不見質的改進，是我們關心者引以為憾的！」的確，粗製濫造或許是國人的慣技，但，「世間沒有不變的事」，昨天在明星看了「海天情侶」後，已將我過去對國產影片一種不滿的印象撕去了一半，雖然，採光還是不大適宜，發音稍覺渾澀。但在最近幾部國產片中說起來：總算相當是有的成功。

幾場穿插很來得緊張合度，演員演來都很逼眞。有幾場頗值得一提的：如澄志（乃東飾）聞靜芝（美雲飾）允婚於建平（王引飾）後之搭然若喪態度實能激起觀衆之同情。至於建平更是大有風緊雲急之概於搶險一段時的表情，直至落海止，吾之心神為之緊張數度。惜乎建平向靜芬求婚時的面部表情太淡然了；當授婚戒後，雙方既都說了一句「我愛你」，那麼隨之應該有熱情流露出來才對；至少，也不應該那樣演來無力——這或許是王引以硬派見長的緣故吧？

袁美雲在本片確盡了很大的努力；除了上述一點小疵外，其餘演來無微不入，實可作一班多情女之代表；尤其是自殺時一種難死難生之狀，愁戚滿面，表情可稱已達爐火純青之境其餘無可疵議，可以算國產的一張上選片子。

啓事

一，本欄積極充實內容凡與電影，戲劇，體育，遊藝，各項有關稿件，及漫畫等均所歡迎，來稿一經發表，每千字酌致酬金二元至三元！

二，來稿以千字以內為限，過長及不合本刊性質者雖佳不錄，但特約稿不在此限！

三，如係抄襲稿件一經揭發，即以稿金轉贈揭發者，抄襲家幸勿枉顧！

清腸妙劑　藥到病除

她：您肚痛又腹瀉，眞難受吧。
他：不過因為昨晚吃的太多罷咧。
她：像您樣不愼飲食，恐怕要染紅痢或腸傷寒哪！
他：………………
又：請您吃下這阿陀斯片，必能吸收腸內所有的病菌和毒素，排出体外，絕不感染傳染病
他：那麼我趕快服用，防患未然吧！

主治効能：胃酸過多症　一般腹瀉　醱酵性腹瀉　腸加答兒　疫痢・赤痢　窒扶斯　虎列刺　腸傷寒　腸自家中毒　阿米排赤痢　常習便秘

股份有限公司　藤澤友吉商店
上海密勒路八號　天津常盤街常盤大樓四樓
奉天市大和區加茂町　大連市山縣通七番地
（本社）大阪・（支店）東京　京城
〔各埠大藥房皆有售出〕
12 AD4

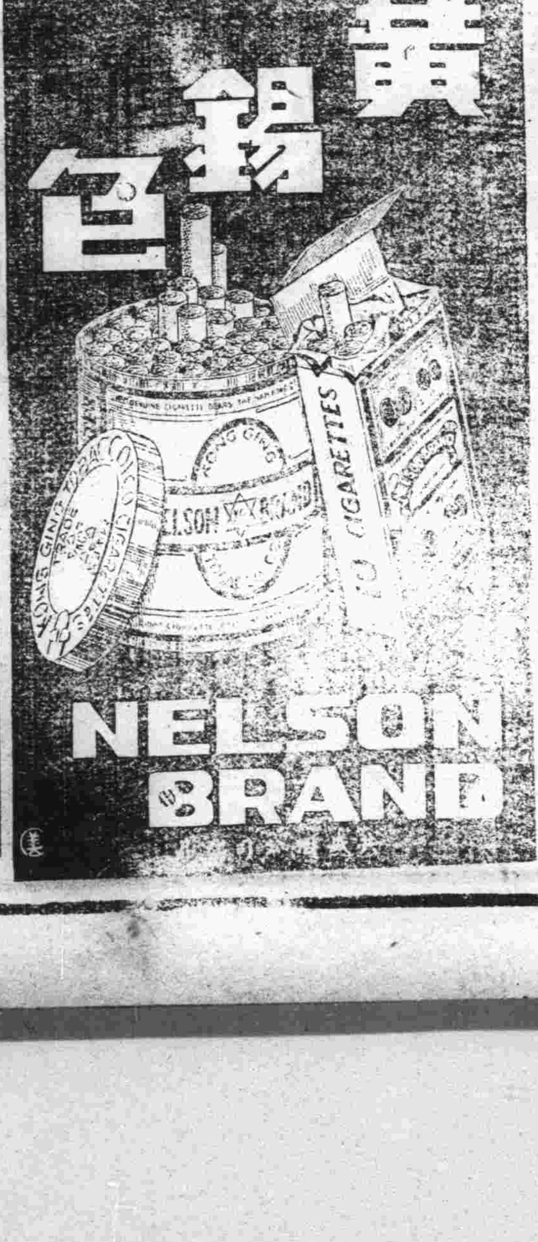

磅秤銀箱　出售　修理

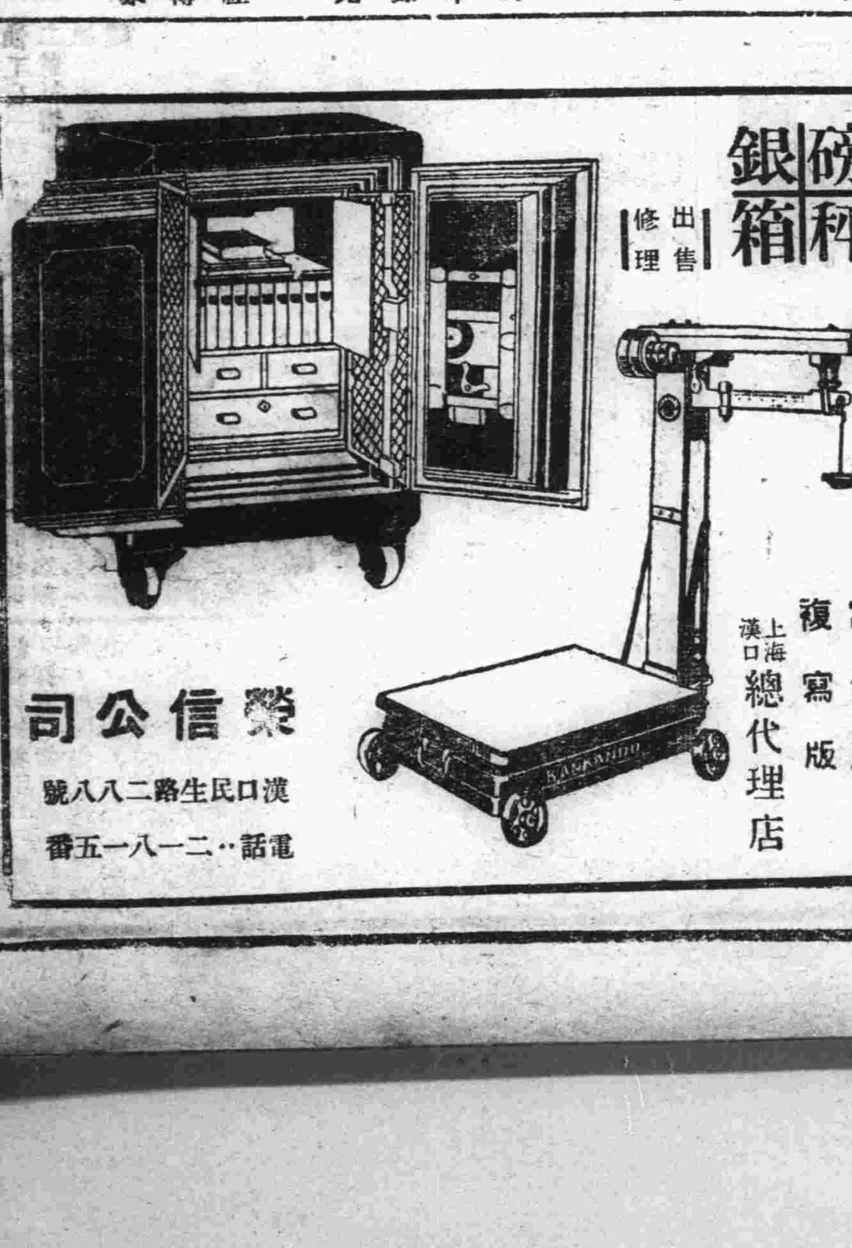

富士牌複寫版　上海漢口總代理店
榮信公司
漢口民生路二八八號
電話：二一八一五一番

經濟新聞

滬某大銀行聞有提存風潮
投機家活躍扒進美金
外匯英軟美緊明暗均趨縮勢

上海十一日航訊：昨日本市外灘市況，中央掛牌均平，滙豐掛牌英平，美小〇六二五，呂荷日均跌，餘平，暗市緊勢更銳，乃英國撤退上海及華北駐軍，已證實，而本市某大銀行聞有提存風潮，投機傾扒美金，故緊勢較英金尤銳，交易頗旺，晨開匈緊，英軟〇四六八七五，計三辨士六八七五，美緊〇九二一七五爲五元四三七五，日銀行首扒現貨五元四〇六二五，華商又進八月五元四〇六二五及三七五，九月五元三七五及三一二五，東方出九月五元三四五七五，華商亦曾轉塞，八月五元四六八七五，不久華商重來收吸八月五元七五，及九月五元三一二五，港電與華商出現先令三辨士七一八七五，偶見趨硬，午收現貨與八月英金三辨士七〇三一二五，九月三辨士六八七五，均緊，〇三三五，而美金開三美行出美金甚湧，故稍回現貨五元四〇六二五，八月五元三四三七五，九月五元二八一二五，計軋緊一二五至一五六二五，下午週六無市云

現金銳漲午盤收進一五五元

上海十一日航訊：昨日本市現金恰亦瑨市，漲風更擴大，價已飛出五千八百元大關外，有易漲難回勢，良因英國撤退上海及華北駐軍，已證實，因承上日漲勢，外灘美金步緊也，交易頗旺，晨開即升九十五元，計五千七百八十元，銀號小錢莊售出，一度稍挫至五千七百五十元，奈外灘步緊人心向上，故金號銀號小錢兌業等散戶先後傾進價竟步飛上一百卅元，突出五千八百元外，銀號趁金號數十兩，升至五千八百七十元，午刻稍回，收市五千八百四十元，軋升一百五十五元，半日有一百廿元上落，交易共約三千兩下午週六無市

又訊：銀樓首飾金每兩兌出價，大同行與新同行均掛六百元，計軋升十元

中英純金及關金等均平

軍票標準行情

日金　早盤　二〇〇

法幣　二九九

星期休市

土製粉廠營業鼎盛
繼起組織者尙多

本報訊：武漢自事變後，所有機製麵粉廠商，因受焦土政策之賜，大多停歇，碩果僅存之本市法租界金龍麵粉廠，自去歲復工後，雖漏夜工作，常慮供不敷求，於是一般土製粉廠，遂皆應時而起，聞之目下已開工製作者，漢口一隅，已達一百四十餘家，際此新麥登場之際，而鑒於各土製粉廠之營業鼎盛，及獲利豐厚，繼起開設者，猶如雨後春筍，正不知尙有幾多也，其他尙有久經社會遺忘之瑞豐機製粉廠，因其機件之陳舊，出品之粗糙，其廠址及牌號，久已乏人過問，而近聞現已應時復興，而營業亦十分暢盛云，觀於此，可灼見，漢市之繁榮，已宜乎努力於和平運動，而及時建設也

紙煙行盤又改
市價漲跌互見

本報訊：本市紙煙市價，向由廠方規定行盤，批售與紙烟販賣大同行，再由大同行議定公盤，批售與另販商，其批售市價，往往視市上之熱銷與滯銷，而定利率之高低，以故批售市價，常有與廠方之規定行盤，不能一致，上月間曾因廠方成本已高，一度改訂盤價，茲聞于昨日起，其盤價又復略有改動，但漲跌互見，其原因當不外乎熱銷與滯銷關係耳，如金槍牌由二百十元，增爲二百二十五元，白玫瑰由一百七十元，而增爲一百九十元，其他美芳則由二百另五元，而挫跌爲二百元，再如指南，吉祥等牌，則均仍維上月原盤云，其詳細行盤，（請參閱本版武漢商情）

越南劃入日經濟圈內

中央社紐約電：美著名亞洲研究家稱：自近衛內閣宣布建設「大東亞」以來，美國朝野，預料日本之南進政策，將有新展開，故對荷屬東印度及越南之地位，甚表關心，被認爲美國有名之南亞洲研究家湯布生女史，在今日出版美國太平洋問題調查會之機關報上，發表論文一篇，檢討越南之經濟地位，斷定日本在不久之將來，必將該地劃入所謂日圓集團，湯女士論文之大意如下：將來日本除購買越南之特產品買米外，並將輸入該地之煤鐵錫及橡皮，同時以適合越南人民購買力之價格，將棉織品供給越南，蓋日本棉織品之輸越南，已往曾受阻於該地之高率保護關稅，致未能充分輸入，而越南士民之生活，則將因此而得安定，因之該地之劃入日圓集團當爲易事，使望越南幣價之貶值，已達十年之久之該地商人，自必舉雙手加以歡迎也，由上觀之，可知越南具有必然被劃入東亞經濟圈之命運，自歐戰勃發以來，上項傾向已日形顯著

△△△△△

杭市手工藝蔴織業概況【上】

杭州蔴織品業，在一般人腦筋裏以爲是商界中看不起眼的手工藝業，其設備比較好的不過是雙開間門面，店堂裏塵埃遍宇，骯髒俗氣，既沒有裝設，也沒有稍微清潔的場合，足以應酬會客談話，至多也不過在店堂上峯，懸了一張關老爺的神畫，作爲店中點綴而已，捨此而外，地下桌上以及間板樓板上染滿了塵埃，積遍了蔴繩，像這種不成體統而無衛生觀念的店家，照理夥計們要犯肺病的，店亦將關門，但習慣成自然，卻不能吻合新人物的心理，要清潔要時式，他們卻氣閒安然，而且表面齷齪，內心純潔，實含有暗藏春色的至理呢—唉，杭州的蔴織業，卻不可小覷了它，它卻有相當的歷史和營業勢力，言來話長，記者不敏也曾訪之該業，歸來無俚，執筆爲記該業情況如次，

有黃金千萬兩　不及一藝之長

杭州雖然不是產米區域，然而倒是銷米之地，在過去上至江干下至湖墅，卻是米行林立，米店櫛比的開着，并且湖墅江干的市面，因爲地處水陸交通樞紐，以故營業方面也似乎格外流動而興榮，且湖墅地邇鄉村，多一筆農村交易，是以蔴織業的開設在湖墅江干兩地的在過去在江干方面卻也有七八家，次爲本市之東街路和候潮門兩處，他們爲什麼歡喜開店開到市塵不十分繁榮的處所去呢，記者心裏在忖着，卻向該業問，據說以上還幾處地方比較上蔴可收，因鄉下人到城裏來，大多以買物爲宗旨，要自己明白那一處的鄉下人來，可以向他訂購蔴繩，因此蔴織品業也不是任何人可以做的，同時非內行是不興的，同時做蔴袋的工人看看落落拓拓，卻有一藝之長可以跑遍天下，俗語說得好，黃金千萬兩不如一藝之長，對了，越是工匠越不好小覷了它呀。

昔日今朝不同　同業却已減少

記者也曾掘根到底的向該業問過，我的問題是過去同業一共有幾家，據他們的回答湖墅方面是怡泰祥，祈仁記，信泰寶牲記，參與同記，協新，公裕祥協鈕記，裕源義記，南陽泰記，明利協記，袁長興，王大順，董順昌，惟益牲，周昌，任文記等十五家，在江干方面有沈協興，合大，覺成，協源祥，慎裕牲，萬泰，林順興，魏萬興等七家，候潮門方面之有蔴織品業開設者有萬泰祥，源昌，史祥興三家，次如東街路之孫正興，袁德順，沈長興三家，他如大福清巷之章順興，及望仙橋之裘順興，此皆事變前之麻織同業興盛時期也

滬五金市況
白鐵市堅穩

上海十一日航訊：滬日五金材料白鐵一項，走銷漸活，查美國人所牌平鐵自售價高漲後，建築幫大都放棄不用，近以客銷復動，而本埠建築上等工程，亦有採納，售者頓時板俏，對市三七尺每張九元五角，二六尺七元至七元五角，六尺平白鐵六元四角，七尺平白鐵七元四角，尙有六尺白鉄瓦每張六元五角，七尺白鐵瓦每張七元五角，市面一致堅穩，又隔墻需用之

滬油市趨平穩
蠶豆堅俏餅油續靜

上海十一日航訊：昨日油市，初堅午平，上午開盤，大有廠豆油等，國購者依然活躍，初開即昂半元，旋以實銷轉解，神戶傾吐，價恰抑平，生油廈門幫微動辦去，台生油一百件及本街辦去青島油五十桶，州油一百件，售價均趨定局，大都購去，菜油本銷不弱，州生菜油六十九元，價亦平和，又訊：昨日黃豆市況依然堅俏，蓋以目下存到兩薄，高貨更感缺乏，雖有成交，均屬零星小票而已，蠶豆近來頗有轉機，除本街及神戶爲本採取，價又提升三四角，計開吳江青蠶三百包，毛家市青蠶二百包，及燕湖蠶豆三百包，悉由本街辦去，又訊：昨日餅市交易續靜，緣近日內地鄉帮去化，已轉清淡，而執貨者，以目下黃豆告缺，存貨薄，膠倘不肯遷就，而故買賣雙方均在互持中

油毛在十號每擔九元，二號每擔十二元，另售加一元至二元，市亦平穩

武漢商情

米類（每石市價）

頭號熱米	華幣	三七，〇〇
二號熱米		三六，〇〇
三號熱米		三五，〇〇
四號熱米		三四，〇〇
六號熱米		三二，〇〇
上糯		四六，〇〇
次糯		四三，〇〇
下糯		四一，〇〇
碎糯		〇〇，〇〇

雜粮類（每担市價）

小麥	華幣	十，五〇
次小麥		八，三〇
粹豆		九，五〇
菉豆		十二，〇〇
選豆		九〇，五〇
白芝蔴		三五，二〇
黑芝蔴		三一，四〇

油類（每担市價）

豆油	日金	四六，〇〇
生油	華幣	七八，〇〇
蔴油	各幣	八二，五〇
油	華幣	六二，〇〇
秀油 每桶	華幣	一二〇，〇〇
柴油 每担	華幣	二三〇，〇〇

酒類（每箱市價）

汾酒	華幣	五六，〇〇
加皮		五三，〇〇
金菊黃		五三，〇〇
碧綠		五三，〇〇
南酒		三二，〇〇
花雕	華幣	三六，〇〇
竹葉青		四〇，〇〇
本廠紹酒	每罈	十二，〇〇
太陽啤酒	日金（每箱二十四瓶市價）	四，〇〇
麒麟啤酒		一四，〇〇

肥皂類（每箱市價）

祥茂皂	日金	一九，八〇
扇面皂		二八，五〇
開拓皂		一七，〇〇
固本皂		一八，〇〇
藝術皂		一八，〇〇
千禧皂		一五，八〇

金錢市價

赤金	每兩買進	五八〇，〇〇
	賣出	六二〇，〇〇
銀元	每元	六〇〇枚

糖類（每担市價）

車糖	日金	七八，〇〇
次車糖		七二，〇〇
青糖		五六，〇〇
赤糖		六五，〇〇
粗砂白糖		七五，〇〇
冰糖	每箱	三七，〇〇
廣冰糖	華幣	一〇，〇〇
廣紅糖	日金	五〇，〇〇

煤炭類

烟煤塊	每噸華幣	七九，〇〇
烟煤末	每噸華幣	七一，〇〇
板炭	每担華幣	一一，〇〇
柴煤	每噸日金	五二，〇〇
炭元	日金	三，六〇
松柴	華幣	四，五〇

麵粉類（每袋市價）

綠龍牌	日金	九，五〇
紅龍牌		八，[illegible]〇
黃龍牌		七，二〇

香烟類（每箱行盤）

十支白玫瑰	日金	一九〇，〇〇
十支金槍牌	日金	二二五，〇〇
廿支爵軍牌	日金	二三〇，〇〇
廿支將軍牌	日金	一八五，〇〇
黃金		暫缺
品海	日金	二四三，〇〇
十支美芳	日金	二〇〇，〇〇
小美伞	華幣	〇〇〇，〇〇
大美伞	日金	三四二，五〇
十支長壽	日金	一五八，〇〇
十支吉祥牌	日金	一九〇，〇〇
十支百花牌	日金	一五八，〇〇
大美牌	日金	九二〇，〇〇
十支指南針	日金	三三五，〇〇
廿支黃錫包	日金	〇〇〇，〇〇
十支黃錫包	日金	二九五，〇〇
大秋牌	日金	二九〇，〇〇
萬壽牌	日金	〇〇〇，〇〇
十支哈德門	日金	二八〇，〇〇
三八	日金	三四八，〇〇
紫金山	日金	三四七，五〇
雙刀牌	日金	三四三，〇〇

雜貨類

亞細亞煤油	每箱日金	三五，〇〇
德士古		一三，〇〇
鷹牌		一三，八〇
城門牌		一三，五〇
僧帽牌洋燭	每箱	一九，五〇
鷹牌洋燭		一八，〇〇
三角牌	每袋	五二，〇〇
洋鹼	日金	
卜內門純鹼	每袋	五六，〇〇
卜內門燒鹼	每桶	二九〇，〇〇
安住牌	每箱	二二五，〇〇
蚊香	日金	一〇，〇〇
月虎牌		一一，〇〇
雙錢牌火柴		五六，〇〇
孔雀牌		五二，〇〇
龍鳳牌		五二，〇〇
鷄牌		五三，〇〇

中華民國中央海軍學校招考第四期練兵通告

一，目的 爲造就良好之海軍軍士起見特招考品性善良宗旨純正體力精壯有志求學之青年以資培育成材蔚爲國用 二，招考則簡 1.資格 初等小學畢業或具同等學力者 2.體格 體力精壯者 3.年齡 十七歲以上二十三歲以下 4.報名地點 漢口特一區一元路十五號武漢訓練院舊址 5.報名日期 自即日起截至本八月二十日止 6.考試地點 同報名地點 7.考試日期 八月二十一日 8.考試課目 甲、體格檢查 乙、口試 丙、國文 9.發榜日期 八月二十六日 10.入校日期 九月一日 三，修業期間 六個月畢業 四，待遇 入學後服裝書籍膳宿由校供給并每月發給津貼十二元畢業後如派往服務每月餉給自十六元至二十元其成績優越者得陞爲初級軍官 五，投考須知 1.投考者於報名時須具報名志願書（向報名處領取）并附最近二寸半身免冠相片四張 2.投考者須携帶行李自備被褥 3.通信報名亦可 4.錄取後須具保方准入學

武漢煤業平價運銷處通告

本處連日查獲大成張漢順二家私購柴煤有據業援本處第十七次董監聯會決議案取消該二號分某資格（承通知該號外特再登報通告，希各同業注意勿蹈該二號之覆轍爲要特此通告

吉祥香煙

華生煙草股份有限公司

藥製　痱子粉
扇子　老牌

東京 德田商店出品

總經理 漢口華中行 地址保華街六號

代理店 思明堂大藥房

雙美人牙膏

雙美人牙膏具有強大殺菌去垢力牙科大夫所推選之雙美人牙膏

經理 華中行

文藝周刊

扉語

編者

一星年頭兒不再唱什麼高調，祇想盡自己的一點棉力來推動本身所負的工作！」當謝先生把週刊集稿之責委諸我的時候，心靈裏僅僅的懷着這小小的微望。

「士生末世，寧可無聞，不宜求達」，一週前有一位住在上海霞飛路度公寓生活的朋友曾寫信這樣勸我，這位朋友的美意固然可感，但他那種審慎環境的態度，却有點不敢贊同，因為我們既已生此亂世就是大不幸了，再要抱着這樣消極的人生觀，豈不等於慢性自殺!?

有一點，我們總不應該否認的：「文藝是時代的產物！」反映時代，把握時代，創造時代它負有這三種使命！每一個獻身於和平文藝陣營的同志，看看目前受難的大衆群，就得把筆挺起來，寫作，寫作，寫作，為反映時代，把握時代，創作時代而寫作！

我們不必懷疑，更不必猶豫，妻離子散，家破人亡，生活急漲，百物騰貴……這一幅戰禍圖，已在我們眼簾展開，祇要是有一點文藝靈性的人，恐怕都有許許多多的感慨？那麼，我們就應該把這些可歌可泣的感慨寫作出來，突破這不滿的現實，雷馬克的「西線無戰事」曾經使成千成萬的德國的青年流淚，未必我們的筆，就不能使東亞兩大民族溶合到一塊麼？

受熱空氣悶透了心靈的人，當這新秋已降臨到了人間時候，還不趕快站到十字街頭來歡迎這解涼的「風」麼？

—別—

情聖

涼涼地晚風，輕飄地拂着我的臉，我，不曾覺得悲哀，快慰的感覺被她一封告別信而激起我，熱的心，怪促着我的脚，終於在開船的前半小時，趕到碼頭，入踏上了人聲嘈雜的江輪，在走過了一個旋回後，她熟悉的背影被我在大菜間的甲板上發現了，她正伏在欄杆上看初升的秋月，滿滿的銀色冰盤，映着皺動的江水，約耀着萬絲銀光，這裡人聲很寂靜，有雙對碧眼兒的情侶在絮談着情話，她很出神的痴望着那晶瑩的月兒，是在憧憬那未來的月光？還是在蜜憶過去的綺麗？我陶醉於她那美妙柔秀的倩影，我迷戀於這幅幽麗清甜的圖畫，我不忍撕開它，我痴痴的望呆了，被江漢關的鐘聲將我喚醒，我纔憶起我為什麼還這樣跑到江輪上來，我慢慢地走上前，挨近她蜷伏着那欄杆，她驚覺了：

「什麼時候來的，怎麼來得這樣遲？人家心也等焦了，我以為你是不來了呢」！她高興裡而含着一絲兒幽怨，

「我接到妳的信立刻便趕來了，妳竟決定了要走嗎」？

「我也想不到，但是環境竟迫我不得不如此，其實我怎肯離開你呢」！她把手撫摸了我的頭，斜倚在我的肩上，一陣輕風，吹動了她的黑髮，飄來輕輕地拂我的臉，我嗅到髮香，同時更有一絲甜甜幽香，直襲入我的鼻管，這時月更明瞭了，牠也象徵這一對純潔無滓的愛人，但這一對愛人却在憂慮的圍零中將要分手了，我的心加倍的空虛起來，我望着清光的月輝，湯湯的江水，遠遠的漁光，我竟忘記了我置身何地，慢慢的把臂環抱了她，她更向我懷中擠緊了一點，

「妳竟沒有一點拒抗的勇氣」？我由黯然的悲傷中　感到一縷的怨憤」

「這不怪妳責備我，我知道你是愛我，但我怎忍心讓我的老父在幾千里外為他的女兒掛心呢！如果我的母親在着，或者弟弟不到北方去讀書，那麼我還可以在這裏停留，我怎忍讓他一個白髮的老人，孤苦地思着他去世的妻，掛慮他異地求學的子女，天！我真不敢想他現在是怎樣地可憐，他整日地怎樣地清寂，愛愁或者生前不能再見到他親愛的子女」！她咽唔的聲音微微一停，她的頭緩緩仰起來！「親愛的爸爸，不要再悲傷吧！你的女兒已經在路上，她已經為你很犧牲的在歸途上了」！

我看見她晶圓的淚珠，孕在她長長地睫毛裡面，黑黑的珠睛，放射着偉大的愛的光，我相信木石的人也會感動到滴淚了，我輕輕地撫摸她嬌嫩的頰，柔膩的下頷：

「親愛的，我原諒妳，我諒解妳」再來吧！或者我去，我們的愛是至死不渝的，我等候妳，我一定等候妳哟」！兩個身體更擠緊，像我們再沒有什麼可說，有無數的話，但是牠塞滿了我的喉嚨，靜靜的讓明月映着我們的雙影直到響了開船的鑼聲，在萬分淒涼中終於分了手，

「前途珍重，到了立即來信呢」！

「謝謝你，一到立刻有信來的，望你善自珍攝」！

我站在碼頭上，看着船的巨體蠕蠕的移動，她苗條身軀高揮着的絲巾，在我心中印下一個永不能磨去的烙痕了！

伯納·蕭被捕了！

藏蜂

——僅以此篇獻給參加和平文藝陣線諸同志——

英著名作家蕭伯納，已在倫敦被捕，英國各報已禁止刊載其作品——

——節錄紐約國際社七月二十七日電訊一段——

在歐洲烽火演進到嚴重階段的時候，讀到了這一則消息，再反想到我們本身的環境也是處在盲目不停止的戰禍中，眞有些無限的感觸了！

伯納，蕭先生，以壽至八十四的高齡，因為反對戰爭，鼓吹和平，在憲法訂得那樣精義的英國裏，也免不了一嘗鐵窗風味，這也無怪在咱們這個度裏，未到「不惑」之年，挺身來幹和平反共建國的文藝運動，要請他們吃幾顆達姆彈送命了！可見文人在戰爭者的眼睛裏，只是如雞鴨那般可憐的小動物而已。

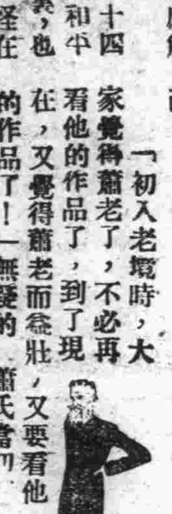

記得因為憂鬱國是而死在香港的蔡元培先生，記的納蕭二十二年和他上海談話，他自己這樣批評自己：

「初入老境時，大家覺得蕭老了，不必再看他的作品了，到了現在，又覺得蕭老而益壯，又要看他的作品了！」無疑的蕭氏當[illegible]這話的含義，就是表示[illegible]然鬚髮皓然，但是[illegible]不落伍的，[illegible]他的祖[illegible]的思想是健壯[illegible]伯納雖[illegible]一次，他因為看透了[illegible]老大衰頹，不能和德國作戰[illegible]所以總和勢合爲治一樣，在國內倡導和平的呼號，不想邱吉爾給拿破崙遮了眼睛，對這位老先生一點也不客氣予以「英奸」看待，站在邱吉爾的立場上，還以為是莫大的功績，然而，我們却這樣想，當邱吉爾做了達拉弟第二的時候，他就會明瞭蕭眼光的銳利，蕭思想的偉大，蕭不是紙上談兵的文藝家，蕭也是英國的貝當——含着無限沉痛的政治家。伯納，蕭先生對於革命的態度又是怎樣呢？

「我贊成青年對現實不滿革命，但請勿誤會，我不是勸令青年衝街上去毆打警察，當警察持槍到塲鎮壓時，其最妥善之方法，即為奔逃，且須加快奔逃，以免頭破血流，切勿和警察對峙，蓋警察似强盜手中之手槍，我人遇盜時，決不願以生命和手槍對抗（蜂按：所謂好漢不吃眼前虧，非摑左頰再請摑右頰之主張）但欲打倒彼持之人，此須用組織計劃而不可魯挺」（此段錄至蕭伯納七年前過香港談話）被白色帝國主義煽動浸入一種所謂「民族戰」砲火中已達三年餘的我們，讀罷蕭氏這段高論，除了佩服他「智深勇沉」的見地超人一等外，那麼，他這次主張英國放下槍桿，避免德國的閃電戰術，前後言論可說完全一樣，愛這生活在世界的時候，常常批評一切文藝工作者都是說謊者，伯納，蕭先生替我們粉碎了這種不正確了批評！

在英國，有許多高貴的紳士和女人們，對伯納，蕭先生非常尊敬膜拜，我不知對這次壽至八十四高齡的世界著名文藝家鋃鐺入獄之事作何感想？站在另外一半地球的我們，應該虔誠祝福伯納，蕭先生獄中無恙！（八月十日晚寫畢）

文學的起源研究

李志潔

文學的起源問題，古今中外都有學者討論過，主張也各各不同。要是綜合研究起來，倒很有趣味。照考察的結果，有以下幾種議論。

（甲）關於情感者：

中國古人對於文學起源大概都這樣的主張。現在照時的先後，列舉其議論於下：

1. 詩大叙「在心為志，發言為詩，情動於中，而形於言。」又說：「情發於聲，聲成文，謂之音。」
2. 摯虞文章流別論「古之作詩者發乎情，情之發，因辭以形之。」
3. 鍾嶸詩品「氣之動物，物之感人，故搖盪性情，形諸舞詠。」
4. 劉勰文心雕龍明詩篇，「人禀七情，應物斯感，感物吟志，莫非自然。」
5. 沈約宋書謝靈運傳論，「民禀天地之靈，合五常之德，剛柔迭用，喜慍分情，夫志動於中，則歌詠外發。……雖虞夏以前，遺文不覩，禀氣懷靈，理無或異，然則歌詠所興，宜自生民始也。」
6. 孔穎達毛詩正義疏「夫人情所動，感物悲愉，發為詠歌，借抒胸臆，雖在初民，不違斯旨。故嬰兒孩子，則懷嬉戲忭躍之心，玄鶴蒼鳥，亦合歌舞節奏之節。」
7. 朱熹詩經傳序，「人生而靜，天之性也，感物而動，性之欲也。夫既有欲矣，則不能無思；既有思矣，則不能無言；既有言矣，則言之所不能盡，而發於咨嗟咏歎之餘者，必有自然之音響節族而不能已焉，此詩之所以作也。」
8. 王灼碧鷄漫志「天地始着人生焉，人莫不有心，此歌曲所以起也。」

西洋文學批評家也有不少主張情感起源說的，其所謂情感就是人類審美的情感，雖然範圍狹一些，大概總主張文學起源於人類的靈性，與外界一切莫有什麼關係。

（乙）關於本能衝動者：這也有幾種不同的說法：

1. 遊戲本能，
2. 模倣本能，
3. 吸引本能，
4. 自己表現本能，

唱遊戲本能者以康德（*Kant*）雪爾勒（*Schiller*）斯賓塞（*Spencer*）為主。所謂遊戲本能則為人類一種「精力的過賸」（*Surplus of energy*）的現象。喀洛斯（*Gross*）郎干（*Lange*）亦宗此說。日本黑田鵬信曾在所著的藝術概論理解釋這話道：人的遊戲本能衝動非常强烈。例如小兒差不多全生活都是遊戲。小兒的遊戲生活，發展起來，就成為藝術生活。原始人與未開化人原與小兒相類，所以他們的藝術發生於遊戲衝動，原是不難想像的事。又說不但原始藝術如此，即在中世近世的東西洋，含有遊戲分子的藝術便不少。日本德川時代稱小說家為「戲作者」，就是說在玩耍的時間所作出的藝術。按中國文士詩人也常說玩文藝「賢於博奕」並說「不為無益之事，何以遣有涯之生。」謂文藝傳比「博奕」「勝一籌」，又說是「無益之事」，則以文藝為遊戲顯然可見了。

模倣本能說也有一部份的價值的。第一就是人類言語對於自然之模倣。章太炎國故論衡言語之起源道：「語言何自起乎？呼馬而馬，呼牛而牛，此非必恣意妄稱也。一切言語皆具有其根，先徵之有形，則可見矣。何以言雀），謂其音即即足足也。何以言「鵲」？謂其音切切錯錯也。何以言「雅」？謂其音啞啞也，何以言「雁」？謂其音岸也。何以言「鴐鵝」？謂其音如加我也。何以言「鶻鵃」？謂其音搭磔鈎輈也。這話頗有理，我們對於動物中的「鶻鵃」，「蟋蟀」的命名，聲音中的「琴琴」，「般般」，「隆隆」的擬聲也是這樣來的。第二是人類文字對於自然的模倣。我們都知道，文字是由圖畫而來的，原人在其所居的石洞壁上繪畫馴鹿，小馬，大象及各種花紋。這是第一步模倣工人。拿比較簡單的符號，記一實物，則成為文字。像殷墟出土的甲骨文大半屬於圖畫，就是證據。自希臘柏拉圖，亞力斯多德以來宗之者甚衆，至德國飽模格爾頓（*Baumgarten*）還主張這種理論。

吸引本能的表現在動物也可以看得出來。動物在求偶時雄對雌，常有種種美的表示：有吭引高歌的，有展示羽毛的，有摶擊情敵以顯示勇的。人類的男子則或如野人之文身，或如西洋中世紀騎士之角力，方式也多得很。而最普遍的則為唱歌。如今非澳野蠻民族及中國雲貴山中之苗猺，尚以歌謠為博取異性歡心的不二法門。三百篇多里巷男女相悅之辭，而各國民歌也無不帶戀愛色彩。

至於自己表現本能與吸引本能，似同而實異。因為吸引本能的最後目的是獲得對方，自己表現本能則不過炫露自己罷了。據黑田鵬信說，人類向小兒時代，就具有想表現感情的本能及衝動，歡喜了要笑，苦痛了要哭，即喜怒哀樂的表現，僅表現於顏面不能滿足，又必由聲音，言語，身體來表現。由聲音成為音樂，由言語成為文學，由身體成為舞蹈，其他如建築，雕刻，繪畫，演劇等也可由感情表現來說明。古人述作不輕示世，然其著作雖說「藏之名山」也必「傳之其人」，要是像司馬遷之才而處之荒島，恐怕也不高興來做他的史記了。古人又常說：「君子疾沒世而名不稱」，左傳以立言為三不朽之一。介之推說：「言身文也。身將隱，焉用文？」以及文人藝人之好名皆由於此。（未完）

新秋到公園散步

靑子

立秋後的一日，因為醒來較早，想去蹓一蹓中山公園。匆匆起來，不洗面，光是穿一件襯衣和一條褲子，就趕忙動身，看了看手錶，正是漢口時間六點鐘。

在此生活高漲之下，人力車價也早已漲上數倍，逛一趟中山公園，來回索價一元錢，漢口居眞是太不易，到公園去蹓躂蹓躂也並非輕而易舉的事。

冷清清的晨興時候的街景，很久沒有看到了。本來我並不是一個適宜於夜生活的人，那初秋的晨興之街的蕭疏清新的況味，給了我異樣鮮活的感覺。

路實在相當的遠，半小時以後方才到了中山公園。中正路一帶，已經在憔悴中顯出復甦的氣象，園門口透露着的一派清光，令我得到一種欣逢舊識的印象。

事變前，中山公園是我最常去的地方，有時候幾乎是每天去一次。但事變以後，二年的光陰，連這次還只到了第五回。我和公園，形迹上雖然是疏遠了，但是精神上仍舊是心心相印的。一踏這地方，我總感覺到一陣無名的欣悅。

一進大門，左右兩棵大柳樹是顯得相當憔悴了，但五六株法國梧桐，却還發出舊時一樣的氣息。一眼望去，照舊還是一列一列蕭疏的白楊，和一叢一叢錯落着的小紅花，以及綠蔭中透露着的水光，雖然寥落，中山公園還不失當年的風姿。

我從中間的步道踱了進去，枝柯交接，綠蔭的海　到了水濱，左邊一帶的亭榭已荒廢了，右邊的山洞仍然完好，穿出山洞，縱橫錯綜着的許多洋灰步道，和兩旁的列樹，仍然十分完整，可惜的是所有人工的噴水流泉，都已停歇了。

運動塲上是茂草離離，游泳池也已暫時廢棄，左側一帶的十山附近，則已荒草沒徑，蛛網塞路，大概是好久沒有遊人光臨了。每天公園現由松田兵站司令部保管着，每天七時開放，九時關閉（東京時間）。雖然比較寂寞，仍然很適於個愛好園林者的遊涉，這是我帶給各位的消息。

文藝週刊

▽第一次作品目錄△

（一）扉語……編者
（二）別……情聖
（三）文學的起源研究……李志潔
（四）新秋到公園散步……靑子
（五）伯納，蕭被捕了……藏蜂

主編者：武漢文藝協會

胃腸營養　若素　不老長生

衰老為身體生活機能衰退之現象，但根本原因則為胃腸失健，消化不良，身體失去滋養，乃致漸呈衰老之狀態。若素開胃潤腸，增進營養，更能對已衰老之細胞組織賦予新生命，使其作用活潑。故常服若素，則能不老長生。

上海若素大藥廠監製

『阿買巴』痢疾特效藥

效力超家　品質第一
殺菌防腐　立除腸患

惡疫之猖獗　多在時令不正之時　特於夏季人々身體衰弱　加之諸病原菌大勢的活動起來　一及患病　苦悶不止　日々惡化　其痛苦實為叫人難堪也　俗謂「胃腸者百病之源也」則係指疾病與康健之謂也　對於胃腸病　吾人要十分注意　以防於未然就可也

「好梅親」片　乃急性及慢性「阿買巴」赤痢之特效藥　且對於細菌性赤痢並因各種病原菌而致之各種腸疾患　均奏卓效　且本劑對於熱帶地方所頻發之胃腸障碍　腸加答兒　腸內異常醱酵等尚為理想的豫防劑

【包裝】二〇片　一〇〇片

製造兼總發售處　株式會社　鹽野義商店　大阪市東區道修町三丁目
漢口出張所　漢口江漢路一五一號

鹽野牌　好梅親片

SH—新6

地方通訊

上海馬斯南路郵局
郵件被日檢查員扣檢
平信有七八封已被携去
日檢查員七名增至九名

上海支社訊：上海郵政管理局之馬斯南路支局自實行檢查，迭誌本報，日前作局長返滬後，日檢查員正式進駐該支局，實行檢查郵件，原定日檢查員七名進駐翻閱郵件，旋由日籍郵務長金曾僅一郎臨時通告，於二日起暫緩進局，昨晨九時日檢查員九名繼續到局，

檢查室已星夜裝置

至於馬斯南路郵政第十八支局所謂檢查員之「檢查室」，曾經數度計劃，卒因諸多困難乃臨時圖裝應用，該檢查室業於四日晚星夜趕工裝竣，地址則在該局包封樓隔壁，佔地約十餘英尺，與該局郵務處完全隔離，

平信多封被日扣檢

日檢查員復於昨晨九時繼續到馬斯南路第十八分局，人數由七名增至九名，即進駐業已完工之檢查室辦公，所有掛號快信則僅稍行翻閱，惟對於普通信函，特別予以重視，昨日曾將平信七八封檢扣携去，均經郵務人員編號紀錄於檢郵簿上，至下午四時始悄然離去。

南京本月中旬舉行防空演習
蔡市長招待新聞界報告防空演習意義

京訊：京市準備防空演習，業經市政府會同有關各機關成立「南京市準備防空演習臨時聯絡辦事處」，京市長蔡培聯絡各機關代表於前日下午四時在市府大禮堂，召集本京各報社記者舉行聯席談話，計到中央社，中報，南京新報等記者十餘人，首由蔡市長報告，略謂「本京將於本月中旬舉行防空演習，舉行防空演習之意義，在使人民增加防空常識，及瞭解防空之重要，近代各國對防空演習，視為極普通之事，此次本京防空演習，亦係普通演習，並非有特殊事情，並望市民能遵守防空演習規則，附帶報告者，關於本京民食問題，在七月初至七月半，十數日內，民食確甚嚴重，暗盤高達八九十元之巨，茲經本府與有關機關從事疏通來源，及採辦米糧運京調劑後，現到貨殊暢，政府所辦米亦大量運京，照目下情形而論，米糧恐慌已成過去，新米上場後，米糧來源，尙能增加，前途已可樂觀，實可告慰予市民，繼由社會局長盛開偉報告防空之重要性，至五時半散會。

臨時中央醫院增設病房

南京訊：內政部臨時中央醫院，自經羅廣霖氏任院長以來，對於院內大小事務，銳意改進，不遺餘力，羅院長鑒於最近京市人口日增，溽暑蒸人之際，為謀市民幸福，保障健康起見，擬予門診之外增設住院病房若干，以備不時之需，惟房屋問題，頗費周折，故是否擬款另建新屋或儘量修繕現有院址，或設法收還前中央醫院舊址充用，一切尙在考慮中。

俄人梅思拉被暗殺後
白俄卡普夫將軍被捕

上海支社訊：本埠白俄僑民會主席梅思拉於本月二日晨在南陽路被刺身亡，關於此案工部局警務處已將白俄卡普夫將軍加以逮捕，卡氏係在蘇州河南岸沿四川路行走時被逮，現於星期六日晨捕獲之華籍嫌疑犯一人，同押捕房受盤詰。

案情甚有興趣

頃悉關於梅思拉被暗殺案，工部局警務處已盤詰嫌疑犯三名，為便利警員徹底偵查起見，警務處對於進行偵查情形，不能公佈，蓋恐妨礙偵緝工作也，惟聞警方調查此案至為詳盡，日後或可披露，饒有興趣消息，中西目擊數人，已以有價值之情報供給探員，不久諒將查明兇犯而實施逮捕，梅氏遺體昨仍留萬國殯儀館，其友好紛往瞻仰遺容，梅氏屍體穿帝俄外交官制服，蓋梅氏於帝俄時代，曾任駐上海等地領事也，本市白俄對於梅氏慘遭非命同深哀悼，昨紛赴各白俄教堂為死者祈禱，聞梅氏夫人在日養病，尙不知其夫已離人世，而僅接其夫病危之訊，現已乘輪離日，可望五日午後抵滬，梅氏遺體大約將於星期三日卜葬靜安寺路公墓，或虹橋路公墓云。

代電一束

黃梅縣黨部電

漢口大楚報轉中國國民黨中央執行委員會主席汪鈞鑒，溯自渝府抗戰以來，舉國上下無日不在驚濤駭浪之中，國脈繫於苞桑，民命危如累卵，幸賴鈞座秉本黨總理之遺志，大無畏之精神，毅然出任艱鉅，倡導和平，奔走呼號，不遺餘力，匪國內響應風行，即東鄰友邦執政諸公，亦予以真誠贊助，和平反共謀求東亞永久之存榮，國基永奠，黎庶騰歡，中國國民黨江西省黃梅縣縣黨部籌備委員會委員余誠等率全體黨員同叩東。

九江縣黨部電

漢口大楚報轉汪主席鈞鑒，事變以還，於茲三載，戰禍蔓延，大地牢成焦土，民苦倒懸，老幼流離失所，哀鴻遍野，廬舍邱墟，舉國人民莫不延頸企踵，呼籲和平，幸賴鈞座關心民瘼，出任艱巨，[illegible]首都，登高一呼，萬方響應，東山再起，四海歡騰，奠盤石之根基，拯苞桑於永固，於是倡導和平，建設東亞新秩序，屬會處鈞座領導之下，誓竭誠擁護，一致主張，極力完成使命，以期不負初衷，謹電致敬，伏維鑒察，中國國民黨江西省黨員通訊處，九江縣黨部籌備委員會叩

星子縣黨部電

九江江西省黨員通訊處轉南京中國國民黨中央執行委員會主席汪鈞鑒，事變以還，於茲三載，生靈塗炭，市廛邱墟，創巨痛深，莫此為甚，鈞座以先知先覺之聰明，為見智見仁之謀略，毅然決然發表艷電，倡導和平，應天順人，登斯民於衽席，扶危定傾，慰我后來其蘇，息誠謀國，薄海同欽，屬會遵奉江西省黨員通訊處指導，於本年八月一日開成立縣黨部籌備委員會大會，當經一致決議，竭誠愛戴，僉以鈞座勞苦功高，黨員肅電奉陳，謹率全體黨員，並致敬意，伏維垂察中國國民黨江西省星子縣黨部籌備委員會成立大會全體黨員同叩冬。

滬梁伯華律師寓
突來不速客圖謀暗殺
梁友程天賜中彈殞命

本報上海支社通訊：公共租界北浙江路一五一弄龍吉里，於昨日下午一時三十分許，突發生暗殺案，被害者係執行律師事務之梁伯華和其友人程天賜。當時一死一傷，茲將經過情形探悉如左：

知友過訪

律師梁伯華字文中，現年四十九歲，廣東南海人，於民十五年九月加入律師公會開業，卜居於北浙江路第一五一弄（即龍吉里）七號，屋宇兩幢，係獨家居住，歷有十餘年，樓下廂房間闢為事務所，室內佈置雅潔，業務殊佳，置有汽車，其大門上標有南海梁寓銅牌一方，於昨日午後一時三十分許有同鄉業照相業之程天賜者，年逾而立，過訪於其寓，梁乃留任客堂中共進午膳，言笑甚歡，距知甫行餐畢，收拾殘羹之際，梁已起身步入廂房事務所內，程乃移坐其籐椅上，忽聞門外有叩門聲，當經女傭前往應門

暴徒開槍

突有不速之客兩名，一穿玄色香雲紗長衫，一衣香雲紗衫褲進內詢問梁律師在家否，女傭答謂在家，語尙未絕，兩暴徒即邁步跨入客堂中，袖出手槍，首向程天賜狙擊一響，彈中胸脯要害，當即應聲踣地，鮮血汩汩而出，氣息僅屬，是時伯華正在廂房事務所內，驟聞槍聲，正擬出而探視時，孰知暴徒等又發槍向伯華開放多響，梁一時欲避不及，當場身中七槍，受創踣地，計被擊中左右手各一槍，左腿三槍，右腿一槍，左耳邊擦過一槍，暴徒等見目的已達，遂即返身而出，飛步向弄外竄逃，跨登一汽車疾駛而遁，據目擊者云車廂內尙有匪徒兩名，均衣褐色服裝，惟該車之號碼一時不易紀錄，事後經家屬投報該管滙司捕房，經華探長偵武會同中西探捕馳往兜捕，奈匪跡杳然，不知所終，遂在堂中出事地點詳加查勘，並將女傭等一併帶入捕房盤詰出事經過，一面迅召救護車到來將受傷二人併送西藏路第一難民醫院，無如程天賜彈中要害，傷勢過劇不及到院醫治已中途身死，

原因待查

梁抵院後經本人要求轉入仁濟醫院，當經伴送之二二八號探員乘送仁濟醫院救治，惟程之屍體當陳於難民醫院太平間，據醫師云，梁中槍雖多，但尙非要害，性命大致無礙，據悉梁除髮妻外，生有一子，年約十七八歲，肄業於某中學，昨日出事時，梁因天熱，僅穿汗衫一件，白綢褲及短褲各一，白襪跑鞋，惟程身着淡青色綢短衫，下服白嗶嘰西裝褲，足登黃皮鞋，藍花襪，當記者馳往調查時，曾見滿染緋色血衣衫褲，存儲於一鉛桶中，令人見而心慘，至此次發生暗殺案，是否與政治有關，尙待偵查。

京振會撥款三十五萬
舉辦蘇省平糶
並令該會辦理粥振

南京訊：值此青黃不接，米價飛漲之時，政府當局為減輕平民負担起見，特令振務委員會委員長岑德廣籌款一百萬元，舉辦各省市平糶，岑氏奉令後，當經召集，各有關方面設商辦法，並籌設各省市分會，茲悉江蘇省分會，業由前該會常委，現任省府委員茅子明氏籌劃成立，岑氏為救濟蘇省平民起見，特撥款三十五萬元，派該會主任秘書何墨溪携帶赴蘇，飭令該分會辦理平糶，岑氏又鑒於一般赤貧災黎，無力購買平米，另籌振款七萬五千元，亦由何氏携帶赴蘇，着令該分會舉辦粥振，同時令飭該分會，認真切實辦理以期一般貧民得受實惠，聞何氏將於日內離京赴蘇云

社會服務

漫談

（讀）（書）（問）（題）

茜子

「書」是人們精神上的食糧，它能予人們以上進的指導，若人們個個安於現狀不求上進，那末人類的知識不唯不會進步，勢必江河日下，因此「書」對於人類的關係何等偉大，不過人們的壽齡有限，而「書」呢却種類繁多，以有限之年去閱無限之「書」，當然是做不到的事，但為求個人知識，「書」是不可不讀的，所以選讀的確是一件要緊的事！

嘗見許多人，好像是十分勤讀的，朝吟暮誦，手不釋卷，甚至吃飯時，也把書放在桌子上，一面沒精打彩地咀嚼吞嚥，一面凝神致志地拼命死讀，這是一種最壞的習慣，因為這種讀書的方法，不但得不着實在的益處，反不合於衛生：一面讀書，一方吃飯，對於身體是有影響的。

讀書應有一定的時候，方能循序漸進，不要今天讀，明天不讀，若是這樣，是難以獲得書本上的知識，最好能夠規定每日或早或晚有一小時或兩小時，讀書的時間，逐日不懈，當然能够獲得書本之益。

在這繁忙的社會中，吾人讀書必要精選，不然的話，必定耗費許多寶貴光陰，除了精選好書以外，還要選讀與自己性情相近之書，因為與性情相近之書，才能完全讀畢，若與性情不相近，必定未讀完，又去找別書，結果呢一無所得，豈不可惜！祇要看一個人所常看的書，即可推測他整個的品格，這是西方關於讀書的一句名言，可見得「書」對於人們，品格方面也是極有關係的！

心理上的疾病

黃昏

世界上每個人都有些瘋狂性，不過正常的人不會亦不敢在衆人間把他的怪性表演出來，我們都知道自己在某種情形下會有許多瘋狂的思想或舉動，我們亦希望這種討厭的衝動會得逐漸地自形消滅，而不再來麻煩我們的神經，可是，我們不知道這種輕度的瘋狂，却是全世界人類普遍的現象，它是很自然的衝動，我們正不必加以驚奇的注意。

這種正常的瘋狂，同頭痛，輕傷一樣，在每人的生活經驗裏，佔有一部份的地位，普通我們對肉體上的毛病，不是不加注意，就會設法治療，可是對心理上的疾病，却常常有些措手不定，不知如何應付，我們對它沒有準備，所以大家祗得隱着，而切望着它不致引起重大的紛亂，這種隱飾忍受，遂使有些人的瘋狂心理自形膨脹，而更見不可收拾。

每個人對環境的反應大致都是相同的，我們因事情不順利而煩惱，別人亦是一樣，你覺得生活太繁複，而感到緊張，你的同伴亦正有同樣的感覺，你有怪思想和怪舉動時，別人同樣情形下亦有類似的衝動最大的心理苦痛是恐懼，我們得承認有些朋友實在比我們漂亮，比我們靈活，比我們能幹，比我們聰明，這是事實，不能強致，反過來，你亦許比一般的朋友都來得精明強幹，而為別人所愛好。每個人都有一種傾向，希望同自己的身份和能力相類似的人來往，有幾種我們比別人優越，有幾點亦自認不如，祗要強弱互有，大家就可保持平衡。這點對我們心理很重要，自己的強固要充分表現，自己的弱，亦應明白它的限度，這樣許多無謂的恐懼心理，就會無形消滅。

我們日常的心神，隨時都變換着，許多小節和某種食物，朋友的言語，大氣的壓力，都可使我們感到快樂和鬱抑，這點每人都有其特有的性格，不能一概而論。可是我們要加以相當的統制，不要使心神在短期內有絕端的變化，多使肉體休息，多加心思考慮，都是補救的方法，保持健康，是使心神平衡的重要因素。

下面便是些人都有的感覺，倘若你以前的生活裡毫無這類的經驗，你不要以為自己是一個完人，恐怕你還是一位最乏味的人物呢？

混亂思想：許多毫無關係的古怪思想，同時湧上你的心頭，你明知它混雜不堪，毫無秩序，可是你却無法避免，有時還對之發生興趣。

懶惰：這是人類的本性，無足為怪。

罪惡感：這是人類普遍的感覺，所有的人都意識到自己的罪惡，宗教就是人們補救這類缺陷心理的辦法。

性慾變態：我們許多的性慾衝動，因受到社會限制，而形成橫決的狀態，許多別人不能想像的變態，祗是性慾受到壓迫的結果。

殘暴性：人人都有些殘暴的心理，一人的痛苦，常是別人的快慰，人類的殘暴成性，可以說是野蠻時代遺傳下來的性格。

迷信：這點即科學家亦不能避免，普通人更不用說了。

家庭生活三要素

桂齡

在讀書的時候，學校中都有規定的校訓和校規，來制伏學生去實行，訓育先生又滔滔不絕把那種校訓校規裏的意義，分析得精而又微，一遍遍的說得令人討厭，當時身在學校中，反不覺得有什麼利益，現在脫離了學校，細細回想到當時校訓校規，對於學生有着規範的訓導，確是學校中的美舉。所以，現在，在我深覺到生活，沒有了一定的生活規定，生活就容易流於散淡無趣的時候，給經過幾次的揣摩，我竟想出了對於目前生活最需要的三要素來，雖然，我還沒有切實去遵行，或是結果是如何美滿，但，我確相信一定是利多害少，不無有着幫助。

第一要素是收支經濟化——這是誰都懂得的，尤其在目前生活的高漲的時候，非但要量入為出，並且，更應進一步的使收支相比較，而流於經濟化，預算表和記賬統計，都是使收支經濟化的惟一良法，而全家人的能體諒到經濟困難，收縮個人費用，也是襄助經濟減少的主因，我雖然不知有了妻子和子女後，是否是與未婚的人一般的生活，但我確切承認做丈夫的規勸妻子浪費，和子女消耗，或是，妻子阻止丈夫在外放蕩，却也是可能的事，如是之後，生活的生活，也容易日趨於經濟化。

第二要素是飲食衛生化——這又是平凡到再不能的口頭禪了，誰都明白飲食要衛生，俗語說病從口入，也就是表明了飲食不衛生的反應，生存在今時代裏，保全一家的艱難生活，已是費去九牛二虎之力，何況，再來一個重於消費的病人呢？欲從根本上做起，就是飲食衛生化，對於天時，價格，清潔，脾胃，應該要有慎重的考慮，如此方能使生活風平浪靜。

第三要素是佈置藝術化——如今與其出外追尋娛樂費去的許多消耗，不如運用到自己的家庭中的佈置上去來得優美，家庭是片刻不離的貼身環境，一切佈置能陶冶人的身心，啟發人的興趣，都非常重要，我們要運用最低限度的佈置費，完成絕對藝術化的家庭，而又要使忘却出外去追尋娛樂的消耗。

我深深地明瞭到上述的三要素，猶如學校中的校規校訓，對於目前的家庭生活，有着非常的利益，請大衆嘗試嘗看。

（戒）（烟）（可）（以）（保）（全）（人）（格）

犀

雅片煙的害處，誰也知道比任何毒物加甚，因為別的嗜好只要自己把意志一堅定，馬上便可杜絕，即或自己的經濟狀況不佳，那更不勞自己淬礪改過，像嫖和賭兩樁，別人也就將你摒之局外，不屑和你為伍了。獨有阿芙蓉這東西，它可緊貼着你的心肝，牢牢的牽掛着，縱然窮得一貧如洗，它也不嫌棄你，它尤其能使你向低級路上走去，為盜為竊都願意樂從，把廉恥兩個字喪盡，亦在所不惜，這些話雖然言之過甚，但一經上烟癮，關於人的品格，的確的要被它溶化，性情剛直的人，都可變成娘兒們那般扭妮態度，說句話都得慢吞吞的道言不言的，這種態度是在表示他墮落的象徵，自然容易辨別，為的煙癮一來，不能不隨時隨地，挖心嘔血以求其利己了，利己的反面，就是損人，所以形容吸雅片煙的人為鴉片烟扦子，或者不為厚誣吧！祇是人事情很不必一概而論，黑籍路上究竟不無慷慨的人，有氣節之士，但還到底係萬中選一罷了，因為縱然係正人君子，一染嗜好，也都把他的氣質秉賦變換了，前後判若兩人，不信，請留心某個人在他未吸煙以前的態度跟吸煙以後的動態，便知一般人對於癮君子的批評，並不是無中生有，而且還有人說，染了嗜好的人連家人父子都視為路人，何況別人呢，祇是言者固然如是苛刻，骨子裏也許係用這些使有嗜好的人不耐聽的言詞，來激勵他們，使他們知道吸食鴉片煙便容易受人的糟蹋，不如很着心腸戒掉，一旦杜絕，視者的口，保持自己的高尚人格，能够這樣，寧不快哉！

讀者廣告

▽簡約▽

（一）本欄專登廣告不取費（二）性質以交換，尋人，徵友，求職，出讓，徵求為限（三）字數以五十字為限（四）

◎求職

△茲有清季廩生某，事變流寓漢上，對於經史詩古文詞各屬國學，頗有心得，現因年屆花甲，不願從事公務，倘有延聘家庭專授，課餘按時補習詩文，請函關帝街山陝公館轉張約談，或直至安徽會館首壽巷七十七號向張上面洽均可。

△某君素習廚司，經驗豐富，對於川南口味，尤所擅長，如欲延請者，請函漢陽西門鄔家大巷十號王俊聲轉。

△某君年三十六歲，中學畢業，善書大小楷，字願充錄事，司書等職，薪水不計，欲聘者請函漢陽鄔家大巷十號王靜生轉

◎尋人

△寶珍胞弟見字如面：自你出外二年餘，未與家中通信，不知究在何地，見報後，急信家中（或武昌雙柏廟前街十一號陳佩三收）陳寶鈺啓

△王國相（小名旺十七歲），前任本市太和橋坤記理髮店學徒，去秋來漢，杳無信音，娘望兒心切，速來鐵路外三馬頭自治公益會問。母王金美

△仲玉鑒：煙別後，瞬經四載，無時不念，痛不欲生，我來漢已二年，見報速信漢口友益街平安里十一號　欒蓮洲啟

△承秀：自卿來漢，轉瞬半月矣，未見函告，殊深懸念，見報後，希即函告通訊處為盼。痴郎

◎出讓

△茲有六十匹馬力碾米機一座出讓，並帶有米篩風布等及其他應用一物，合意者請駕臨特一區德華里五十七號王君接洽可也。

△茲有德國雄性警犬一頭，經過訓練，能做各種動作，願讓與愛犬家，如有意者，請向法租界三德里七七號李君接洽。

△茲有半新德國手提照相機一只 WELTA PERLE II FOR M (WELTA 4.5) 出讓，合意者，請駕臨黃家碼頭一六四號樓上與黃顯曾接洽「星期日除外每日十二時至下午二時」

疏通煤源打破現狀 市府已有具體計劃

社局負責人談現正向關係方面聯絡 一俟獲得結果即公告社會

關於本市柴煤因來源不暢，以致形成求過於供之恐慌現象，殊爲全市市民注目，茲據市社會局實業科負責人談：今後煤之來源及採運問題，市府已有整個具體計劃，現正向關係方面連絡，一俟獲得結果，即可打破現狀，公告社會云

省市警察廳局長 昨聯袂乘機飛京 出席全國警政會議

武漢特別市警察局長張[illegible]，湖北省政府警務廳長王壽山，警務廳僉事柯廷，市警局人事股長王鼎勛等一行四人，於昨（十一）日下午乘機飛京，出席八月十五日在首都開幕之全國警政會議，聞王張二氏並準備對省市警政各種改革意見，向警政部請示云

青協杯業餘球類賽 定十八日開始 前晚競賽委員會決定

武漢青年會，爲慶祝一週年紀念並提倡青年體育起見，曾決定舉行「青協杯」籃球及乒乓球錦標比賽，並約請武漢體育界名宿及該會重要職員，合組競賽委員會進行一切，自開始報名以來，本市業餘名手，均紛紛組隊或個人前往報名參加，籌備會以時令已入秋涼，正籃球界活躍季節，乃於前晚七時假美國青年會後面草塲舉行第二次競委會，以便進一步討論組隊及進行事宜，到有李光源，游德甫，張戈登，謝鹿萍等十餘人，由雷會長主席，除當塲通過比賽簡則外，並決定於本月十八日開始比賽，十七日由會招請各參加隊隊長茶會，以便抽籤分組，同時並約請大楚武漢及中央社記者三人，參加爲競賽委員，至於比賽場址，除乒乓在該會內廳外，籃球場址擬借退七小，公推張委員前往接洽，至九時許散會云

園林事務所 建築房屋

▼連日招商承辦 ▼準於日內開標

市園林事務所，前擬建築花房，辦公室，温室等，經繪具圖表，編造經費，呈准市府施行，該所爲謀早日興工建築起見，連日招商承辦，聞於本星期三四實行開標，決定承包商號，簽訂合同興建云

市勞協奉令裁撤 剋日趕辦移交

職員善後辦法尚待市府決定

市勞工協會，昨奉市府明令裁撤，所有管理之勞工行政事務，移歸社會局社團科辦理，特通傳全會各級職員，應即將經管積存文件，剋日清理完竣，以便聽候移交，關於職員善後辦法，尚待市府決定云

武漢特別市總商會 方理事長函謝各界

市總商會理事長方子穎氏，以商會正式成立，各界紛贈禮品致賀，殊爲感謝，昨特通函各界伸謝，茲誌原文如次：「敬啟者上月八日總商會成立典禮，荷寵惠之頒來，辱高軒之蒞止，拜嘉稱厚，感激無涯，子穎才無經濟，質本凡庸，愧鉅任之難勝，懷箴言而匡逮，專肅伸謝」云云

武昌警局陳局長發表： 訓勉長警白話文

嚴守紀律盡忠職責完成使命

武漢特別市警察局武昌警察分局局長陳守方氏，自接任斯職以來，已屆一年，近因鑒於警察爲市民之表率，職責非常重大，對於社會治安之維持，人民財產之保護，無不爲警察之責任，近來武昌人民，復歸日衆，除昔日繁盛之興西胡林翼兩路爲友商居住外，其他住戶區城，均有相繼歸復之民衆，在此世態滄桑之後，兵燹戰後之餘，秩序尚未恢復常態，宵小難免混入，故警察之責任，尤爲重大，爰於昨（十一）日發表訓勉長警白話文一篇，藉以訓導與勸勉，使其嚴守紀律，盡忠職實，以期完成警察之使命云

市教局 秋季決增設十小學 派員商洽校舍

以期商洽妥當而資如期興辦

市教育局，爲謀普及教育，救濟失學兒童起見，決定本年秋季增設小學十所，幷行勘定校舍，以利興辦，惟因主權關係，頗費籌商，茲以秋季屆蒞，開學之期在邇，關於擬定各校舍爰特派員積極向各方面交涉洽商，以期商洽妥當，而資如期成立云

衛生局準備攷試 中醫登記業已截止 至遲下月間即可實現

醫師醫士凡未登記合格者 一概不得在本市執行業務

市府衛生局所舉行之醫士，醫師，藥劑生，藥劑師等登記，業於前（九）日截止，嗣後未經向該局登記合格之醫士醫師等，概不得執行業務，至未取得中醫註冊執照者，該局則依照中醫條例第一條第一項及中醫審查規則附錄第一項之規定訂定考試中醫暫行規則。曾誌本報前訊，該局以中醫登記既已截止，刻正準備中醫考試各事宜，據該局訊，至遲下月間即可實現。該考試規則訂定凡年在三十歲以上，六十歲以下，曾在中等學校畢業，或有同等學力，幷曾研究醫學五年以上，確有證明者方准與考。（其具有中醫條例第一條第一第二第三各項資格之一者，曾行醫在五年以上，品端學粹，成績卓著，幷有正式證明文件，及醫藥著述者，得依照中醫審查規則第五條第六條之規定，呈請局方提交考試委員會審查考詢合格者發給中醫證書，得免考試。但已領有衛生局發給之執照，倘未領項中醫證書者，准按前到之規定辦理，）如曾判處三年以上徒刑，禁治產者，精神喪失者，不得與考。考試科目：一，內難，二，傷寒，三，溫病，四，疫症，五，婦科，六，兒科，七，外科，八，眼科，九，喉科，十，本草，十一，古方概要。以上十一目，除號稱大方脈者（普通科）一至六，暨十十一等目，均須考試外，其餘專習七九至三科目者，准以專科應試，但內難本草古方亦爲必試科目，惟須於報名時註明，擬考何種專科。各科考試平均分數以滿六十分者爲合格。凡經考試及格者，由衛生局發給免費及格證書，幷遵照中醫條例第一條之規定請領中醫證書

武漢文藝協會致電 中日文化協會聯絡

本和平反共之初衷 盡文人報國之天職

武漢文藝協會，自本屆改選幹監事以來，對於各項會務進行，推動不遺餘力，茲悉該會昨特致電中日文化協會，藉資聯絡，茲誌原電如下：南京中央電訊社請轉中日文化協會鑒：敝會由前武漢作家協會改組成立，此後擬本和平反共之初衷，略盡文人報國之天職，素仰貴會文化重鎮，末挽砥柱，至希不遺在遠，時錫嘉言，無任盼禱，武漢文藝協會常務幹事謝希平，張檢芳，姜鍾叙叩庚

市府昨繼續舉行 覆試公費留日生 應考者計到十五名

市府招考之公費留日學生，昨日仍在教員訓練所繼續舉行考試外國文及口試，於上午十二時完竣，應考學生，計十五名，較前日少三名，係屬本人棄權，各項試卷成績，彙齊加封後，即將航寄京教育部閱卷，以決取捨云

郵局消息

據郵局消息：寄往九江，安慶，蕪湖，南京，上海等處之郵件。將於本日（八月十二日）下午三時三十分封發云

揚子江水位報告

【漢口江漢關水尺】

日期	公尺	合英呎
二十九年八月十一日	10.48	34.40
與昨日水位比較「升」	0.18	0.60
二十八年八月十一日	13.47	44.20
二十四年八月十一日	13.56	44.50
二十年八月十一日	15.42	50.60

武漢特別市工務局報告

省堤防局報告

蒸發量	七·二〇	公厘
雨量		公厘
溫度	最高 三四·〇 最低 二四·〇	度

（以攝氏計）

（二十九年八月十一日）

傭工強姦九齡幼女案 判處徒刑七年

姦後受創過深因傷致命 犯罪尚知悛悔酌處低刑

本市大智橫街十九號居民王英之九齡女兒招招，于客年被傭工汪傳賢強姦一案，其詳情已數誌本報，招招因受創過鉅，醫療無效，延至本年五月十六日身死，本案經檢察官提起公訴後，即由地院刑庭推事劉濤，書記官李文瀾，數度開庭審訊，茲悉該案業已審訊終結，于前（十）日當庭宣判，茲將本案判決全文，誌錄于次：

主文 汪傳賢對於未滿十四歲之女子，姦淫致死，處有期徒刑七年，褫奪公權八年。

事實 被告汪傳賢（即瑞子），於民國二十八年十一月間，（即陰曆十月間），在漢口大智橫街十九號王英家中幇工，因深夜天雨未歸，王英以與被告相識甚久，將其九歲之女王招招，平日所睡被絮，付給被告與王招招設舖同臥，不疑有他，詎被告一時性慾衝動，竟將王招招姦淫，以致王招招身體日壞，延至二十九年五月十六日身死，經王英訴由漢口警察局第五署，函送本院檢察官偵查，提起公訴。

理由 本案被害人王招招，所受傷痕，已由檢察官督驗，其陰戶破裂，大陰唇傷未收進，實被姦污所致，迄死後又已驗明，其陰戶尿道被裂，大陰唇腐爛，委係生前被姦受傷，經久醫療不愈，因而身死，均塡具傷單及驗斷書在卷，訊據被告雖堅不承認有姦淫致死情事，然經被害人王招招在未死時已指述：「被告害我」，當有街鄰黃夢春，易老三等，在旁聽明可証，業經該證人等迭次到庭結證屬實，則其遺言尚堪採信，縱被告弁稱，「那夜舖旁尚有同屋五六人，各設舖就寢，如有不正當之舉動，豈無一人聞聽，可見絕無其事」，但訊以同居之朱關氏，阮陳氏，彭陳氏，及姚國貞等均稱，「我們都在房內睡覺，幷無何人在旁設舖同寢，祗有被告與王招招 被同宿」，足徵被告於上年陰歷十月間，在王英家中與其女同宿，可以肆行無忌，當有姦淫之實情，況據姚國貞所述，「王招招從前很胖，後來漸漸瘦了，幷還咳嗽」云云，核與其母王英供稱：「招招有點咳嗽，請醫生（不詳姓名）診過，是當疳積病」之情形，亦相符合，即或醫生無從傳證，而前開驗斷書所載，「王招招被姦受傷，經久醫療不愈」等語，其爲經過數月之久，療治無效，因而致被害人於死，已經鑑定明確，尤非空言所能解免，且據王英迭述其女王招招今年十歲，係民國十九年十月生，可見被告對于未滿十四歲之女子姦淫致死，已屬無可諉卸，自應令負刑法第二百二十一條，第一二兩項之罪責，處以同法第二百二十六條第一項之刑，了念其愚昧無知，致罹法網，而犯罪後之態度，尚知悛悔，應於法定刑範圍內，酌處低度之有期徒刑七年，以示懲恕，基上論結，爰依刑法第二百二十一條，第一第二兩項，第二百二十六條，第一項，第五十七條第七第十兩欵，第三十七條第二項，及刑事訴訟法，第二百九十一條前段，判決如主文云。

省船舶管理局 籌設三個辦事處

本週內派員赴蔡甸等地視察

省船舶管理局，爲策保障水上商旅安全，暨謀航業人員權利起見，對於船舶登記丈檢事宜，亟應澈底施行，爰擬設立登記處於各內地，決定本星期起派員分赴團風，沌口，蔡甸，新口等處視察，以便擇尤先行成立分處三處云

樂戶牌名燈罩

市警局訂正計劃式樣

市警察局，以劃定娼區補救辦法，業經呈報備案施行，並補救辦法第二項規定在已入樂戶，必須日間懸掛樂戶牌名及妓女花名於門首，夜間懸掛深藍色燈罩，以示區別，藉資整齊劃一，各情已誌前報，頃悉該局以該項辦法既經公布，亟須實行，擬將樂戶牌，妓女花名牌及燈罩，規定式樣，招商製備，劃一價格，再限令樂戶自行向指定商購置，否則即不許營業，茲聞該項計劃，正由主管科縝密設計中，一俟辦法決定後，即行正式實施云

武昌難民區 郵政分局 遷址辦公

武昌難民區郵政分局，爲事變後武昌最爲重要之郵政機關，原設於新橋正街十二號，對於武昌城市以內及難民區內各住戶暨武昌四鄉郵件之投寄，每日工作頗甚緊張，近因市內平閱馬路省府附近新設分局一所，市內之郵件，均赴該處及府街之郵局投寄，因之該局設於原處，既不能接獲市內郵件，似覺不甚相宜，茲爲便利四鄉農民投郵計，特於日前遷移八舖正街十二號辦公，日來一般四鄉之農民來城投寄郵件者，莫不稱便云

青協三區會 民衆識字班

▲今日正式授課

武漢青年協會第三區會，舉辦之第二期民衆識字班，於本月一日開始報名以來，極爲踴躍，茲業已超過預定名額，茲悉該會于昨（十一）日甄別考試，計合格學生張明德等五十餘人，並定今（十二）日下午五時至七時，正式開始授課，並發給各生文具書籍云

又一翻戲術 兩個無賴傢伙 僞造文書印章

連續詐取紙行鉅欵 事發被捕鋃鐺入獄

咸寧人周德恆，年二十四歲，住萬安巷篤厚里七號，無正當職業，貧無聊賴，乃夥同友人陳貽壽，窺知本市同盛福，和記，晉昌，怡大盛，同福，同昌，裕成，義成等八家，均與汀泗橋經營紙業，義成紙行經理李彩臣，素有往來，即僞造義成紙行及經理李彩臣文書印章，實行詐欺行爲，於本年七月一日，由陳貽壽先在同盛福詐取洋六十五元，復於同月三日在同福紙行詐取洋五十元，復又在怡大盛等紙行，共計詐取洋二百六十元，周德恆，亦赴各紙行，先後共詐取洋四百九十五元，距周德恆，復持僞造義成紙行及其經理李彩臣之文書印章，在本市義成紙行實施詐欺之際，經義成紙行發覺，即將周德恆扭獲，訴由漢警分局解送地院檢察處偵查，業據周德恆陳貽壽兩被告當庭自白不諱，且經告訴人等，並提出被告偽造之文書印章爲證，是該被告等連續以詐術使人交付財物，爲自己不法之所有，核其行爲，被告等實應負刑罰罪責，合依刑事訴訟法第二百三十條第一項，提起公訴云

小偷竊贜 一〇一 一律科刑

黃陂人喻實和，年十九，現住華景街造紙街二十八號，不務正業，游手好閑，曾於上月二十六日，因貧所迫，潛入本市紫竹菴喬家巷十三號潘姓住宅，竊得衣包一個，木箱子一只，內有男女長短單夾衣服五十六件，錢袋一枚，金戒指一只，一百六十五元借據兩紙，事後寄藏同鄉陳家齊家中，復由陳某代爲賣與裕源衣莊，共得洋九十六元，分配化用，盡經失主報請警三署派員偵緝，於日前將喻陳兩人先後捕獲，業署送局轉解法院，該院檢察處當即票傳寄藏贓物之陳家齊及知情收買之裕源衣莊，開庭審訊，均各自認不諱，綜核彼等行爲，各犯刑法第三百四十九條第一項之罪，應依同法第五十六條處斷，依刑事訴訟法二百卅一條第一項，提起公訴云

無知之輩 滋擾善堂

▲市警局出示保護

市主善堂負責人鄧于九，以該堂於事變後成立，專以送診施藥，施茶贈衣，施米施棺及各種慈善事業爲主體，並經呈准社局備案，近來常有無知之輩，任意出入，滋擾喧嘩，實屬有碍善舉，爰呈請市警察局出示保護，聞警局以事關慈善團體，應即嚴禁滋擾，並已令飭漢警分局據情出示保護，以維善舉云

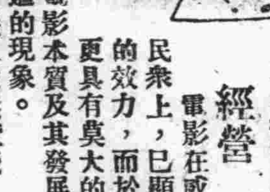

東和劇場由國人經營

電影在感化民衆和教育民衆上，已顯然有不可否認的效力，而於宣傳的作用，更具有莫大的力量，因此，世界各國對於電影本質及其發展，極其注意，這是在今日普遍的現象。

我國電影的歷史雖然較淺，但是，我們應該使它能達到教育民衆，提高民衆知識的目的，正常地發展起來，同時，更應該使於民衆有益的影片，和民衆接觸的機會增多。

本市國產電影的公映，僅有上海及明星兩院，當然在武漢人民復歸的衆多的情形之下，這是有點感到不够的，此次柴山部長以東和劇場讓與國人經營，今後，本市的民衆，將更增加接觸與文化有關的電影機會，這不能說不是值得欣幸的事。

電影可以說是文化事業之一，也可以說是社教事業，那麽，它的影響給予民衆自是不淺，而如果所公映的影片，能够以啓發正常意識爲宗旨，則其益更非尠尠，不過，我們深望經營當局不要忽略爲民衆造福的機會，努力爲文化宣傳盡一點職責，同時更須使票價普遍大衆化，而不致令一般民衆沒有接觸的幸福，筆者謹以這期待於經營者，在開始映國片之初，實現給我們看！

武漢醫院
前清光緒二十八年創立
舊名漢口同仁醫院
入院住診應需
X光線科新設
特二區四民街
電話二二〇三三一五

仁安診所
醫學士女醫士
楊仁安 胡應芳
主治 內科婦科 喉科兒科 及一切 難雜症
地址 特三區市政府隔壁

梵宮大價收買古董
古代瓷器銅器各色圖章紅藍寶石翡翠珍珠各種玉器名人書畫銅鏡古劍清朝繡花男女朝衣瑪瑙珊瑚如有出讓者請駕臨法租界中央電影院對門
梵宮古物集合社接洽可也

生生 新增
真正除瘟去暑解涼
酸梅湯
熟料製成改良冰凍
各種冷食
最高尚請嚐試
▲特三區湖南街
▲法租界輔堂街

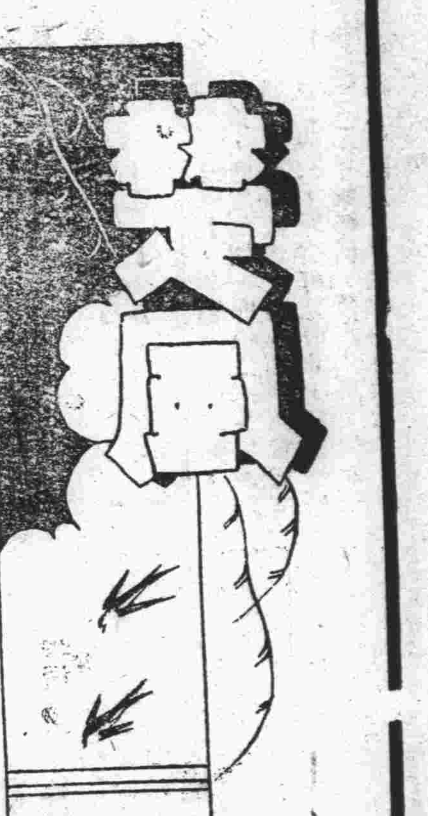

失去了的靈魂

漾然

在一個微妙的時候——是的，那是默默地走過而沒有給記憶留下一絲痕跡的時光，我失去了唯一的靈魂。

我彷彿更糊塗，神經和我沒有聯繫，我似乎是飄在渾沌的空氣裏，沒有知覺，可是又像失去了什麼？

我從不能探悉到，心底裏浮起了一陣怎樣的情緒，我恍惚，我似沒有依傍，我幾乎不能再走一步路了。

我憎恨，靈魂給肉體的一個羈絆，讓肉體永遠在麻木的機械裏生存着不好麼？可是，必須乃有一個靈魂，於是，在靈魂背離之後，我乃有不可失去的痛苦與焦急。

雖然那是一個不必要的羈絆，可是，我所有的已向它寄託，我不能失去它，失去它，我將永遠是一個無靈魂的行尸，無生氣的走肉。

我咀咒，但不是咀咒失去的靈魂，我却怨恨給人們以靈魂的上帝；乃在以後，使人們不能沒有它，它成了人們必須有的，但是，它可以失去，而人們失去它，便是痴漢，是瘋子，是騃貨！

我彷彿看見了我的靈魂驕傲而輕悄地飄然離去的神情，那是充滿了一種無限的威脅的示意，它在巧妙地做着一個鬼臉，那鬼臉却是滿佈着令人戰慄的笑。

懊惱湧上心頭，我乃以手敲着麻木的頭，我不知道自己爲什麼這樣地懦弱，輕輕地讓靈魂背離了去，我怕見靈魂那恥笑的臉，但，我怎樣地追它回來呢！

是的，我乃想到了必須要追回它，我不能離開它去生活，如果開始沒有賦予我以靈魂，那麼，我必不會感到不安，可是，上帝將它給予了我，於是乃在它失去了之後，讓我走着黑漆而模糊的路，我像沒有了燈，我渾身沒有一點生氣，我已經失去了行動的能力了。

我應該承認我是低能的，但是，低能兒也有他的靈魂呢！我努力在想，而且，我努力地咀咒，爲什麼上帝要給我以靈魂來作羈絆？怎樣去將我的靈魂去尋了回來？

縱然我走向更渺茫的程途，我也在想。

瘦了

祥子

自從離別了天眞無邪的童年時代，如今已是整整十年了，時光的飛躍，人事的推移，便活生生地把我拋進那愁城的深處了，每當風之晨，雨之夕，回憶起童年時的種種，有時竟然會不自覺地痴呆了許久。

出了校門，走上遍佈荊棘的人生長途，有生以來，當然還是破題兒第一遭，怯怯的心情，時時警惕着自己，「家庭未來的責任，已擱在自己的肩膀上了，現在再不是歸玩笑的時候。」

初出來爲吃飯而競爭，任誰也不會覺得是一件容易的事，在我更不消說，求人，聽教訓，奔走，花錢，受氣，看面孔，人生的眞面孔都見過了，假面具都戴遍了，這樣才戰戰兢兢吞聲忍氣地掙扎到一碗還吃得不很飽的飯，可是總也算慰情於無。

年紀一年一年大了，飯還算有得吃，想到「不孝有三，無後爲大。」便不能不想找個家養個兒子來承接「祖宗香火」，這該是天經地義的人倫正事了吧，但偏邪的目光，却會向着我，好色，不務正，飽暖思……等等，還有許多的阻難，不容你解說甚麼，然而總算我有大無畏的精神，不怕「人言可畏」，又解決了一椿大事。

以後的光陰，確也如波浪式的有不少的變幻，好容易才正過着一些離却悲哀的時光，但生活的指數又突然地不絕上漲，命運之神似乎緊緊地迫着，一步不肯鬆懈。

一直到如今，仍然咬着牙根和命運之神作最後的掙扎，可是鬢髮灰白了，兩頰收縮了，額間頻添了幾度縐紋，心裏深深地劃下了數個創痕。

「瘦了」——朋友們都這樣說我。

追憶

蘭誠

門外傳來了一片淅瀝的雨聲，微風輕輕的吹進了臥室，沉思的記憶裏，又勾起了我對二年前往事的追憶。

人生的歷程，滿佈着荊棘與誘引，曾經我退避，我也進展。但始終我不會因退避而感到灰心，更不會因進展而使自己得到一點安慰，遙遠的歷程中，我只祈禱着上帝，給予被壓迫下的人們，一個滿意的解放。

這是戰火爆發後的一年半，我還僅僅的記得，秋風侵襲到了武漢的季節，孩子們換上了黑色的裝束，徘徊在廣大的草坪上，平日的笑容，變成了灰色的悵望，目無神情的，注視着已經被足履踏到了的草，慢慢的又抬起了頭，在孩子們閉眼靜思的霎那間，草又回復了它的原狀，顯明地，它告訴了孩子們，牠並不會屈服，在牠的整個人生的歷程上，牠需要奮鬥，牠需要邁進，讓草的足跡鋪滿了廣闊的原野。

夜幕遮蔽了視綫，孩子們默默的離別了草，踏上了歸途，留着整齊的步伐聲，在石子路的上面發現出光芒，沙沙的響個不停。冷不防，黑暗的角落裏，透出了一陣犬的狂吠，齊整的脚步開始在石子路上紊亂了，但片刻，雄壯的足音，又給了孩子們一個會心的指示。

薄膜上，映起了一線光明，環境給了孩子們無限的毅力，在他們的過程中，草時時給了他們失意後的振作。他們知道：人是萬物之靈，宇宙間，只有人勝過了一切，自尊心令他們慚愧比草還不如的傾動，儘管黑暗阻擋了他們的前程，但熊熊的火焰，在他們的內心發出了震盪，眼前佈滿了閃爍的星光。

明月是皎潔的，孩子們的心，猶如探照燈般的明亮，無情的魔手，幾次伸展了牠陰險的掌握，然而，結果只是令牠感到失望，不，牠並不懊喪，在孩子們的過程中，牠依舊佈滿了陷阱，準備孩子們掉到那黑黝黝的深淵裏去！

社會是一個爲人類而設立的大染缸，牠不斷的賜予人們不同的遭遇，廣大無際的社會層裏，是滿佈了痛苦，辛酸，頹廢，……的種子，但被籠罩在戰火下的孩子們，他們是活躍的向前挺進，在他們艱困的行進中，他們更願意拿出他們的力量，去揭破缸的底層，讓染料浸入泥土，使變了色的土地，在新的創造下，復活起來！孩子們爲了工作，繼續的踏上了征程，大時代的轉移裏，他們也步上了智識的火綫，像荷着槍彈的將士，猛勇地向着他們的敵人進攻。

是相隔兩年多了，沉思的記憶裏，又勾起了我對鵝的追憶！

慰安

九濤

別傻吧，朋友！自殺，是弱者底最後的一條路，我不相信有堅強意志的你，會用這劣等的手段，以答覆你環境的威脅，那我敢大膽地說你已經較往日退化，萎靡了！

也許這是你一時感情的衝動，但這表現究竟是不適當的，一個自認爲意志堅強的人，他是具有超人的忍耐，和一種潛在的不可動搖的偉大的力，鋼鐵是需要一個經過烈火的鍛鍊，一個毅韌的人格必需經過驚濤駭浪，和一種超時代的暴風雨的洗禮，然後才穩固了你前途事業的磐石！

我和你的友誼，必然的，是已經超越了熱情以上的艱辛，我倆嘗比喻是一對兄弟，那末，我眼見你在悲哀氛圍底迷惘中，我敢不以一腔至誠，向你忠告呢！過去的，也許可以一提的吧，我倆同學時代，我便深深地讚美你有一付可以向人驕傲的堅毅的精神，後來隨着時代的動亂而分別了，幾年來，我相信這流浪的課本，會教訓你更多的生活的毅力，久別重逢的今日，我仍然高興地欣悅地看着你帶了一身的雄壯的氣概歸來，但是，不相信年年來環境的挫折，會使你屈伏而變成一匹柔馴的羔羊，爲了我倆的友誼的篤厚，我異愷悅地悲哀起來！

一個青年人踏進了社會的門檻，他是帶着滿身的刺人的稜角，當然，他會到處都感覺到消極，以及種種的不如意，等到社會的牆壁磨平了他的稜角，然後他便成爲一個百面圓滑的人，不過，那時他已經快要踏進墳墓了。

你同時更有一付高厭的情感，你愛你的人是獻致了百分之百的熱誠，但是極度的愛會產生極度的恨，如果你能夠抑壓住暫時的情感，沉着的冷靜的向你的愛之路逐走去，那你永恆會感到無盡期的幸福！

在這一切矛盾的矛盾裏，於是使你變成一個焦灼而暴燥的人，那並不算一個什麼奇蹟，不過，真誠愛他的人應該眞誠的諒解他，日子還夠長呢，希望你們得好好地活下去，幸福終久是屬於你們的啊！

朋友，你也是一個沒有罪惡的人，你能用自殺的刑罰來判决你自己嗎？！

金平別傳（三九）

凌君

第七章　英雄事業傳述

「喂！金平！這些時，怎麼大家都像和你鬥了氣一樣，倒底是什麼一回事呀！」趙大看見金平不做聲，又逼近一步，這樣的問。

金平搖了搖頭，似乎在表示不願再談起鎮上的人們的樣子，他已經對這個家鄉（？）有着相當的憎惡了。

「別人都在說你那些衣裳那裏來的，而且，小五子還說家裏有金鐲子呢！他們都在猜你做了什麼事了！」趙大想一手揭開大家所懷疑的謎。

「我做了什麼事？那些都是長官賞給我們的，打了一回勝仗以後。」金平勉強微笑地回答，但語氣中似乎帶着一點詭辯。

外面來了一陣人，於是，趙大悄悄地走開了，雖然這話趙大給傳了出去，可是，別人並不相信，依然還是在預防着。

王老二懷疑金平來路不明的話，繼續地在娘兒們之間傳播着的時候，金平却已第二次離開鎮上了。

丟給大家的，是一個顛撲不破的謎！

但是，金平這次離開鎮上，顯然與上一次不同，差不多環境與客觀的條件都和那一次不同了，趙獃子的兒子趙大首先就這麼說了！

「金平那一回走，還跟我打了一個招呼，這回却是偷偷摸摸的走了，看來是有什麼事的樣子！」

「他既然回來了，還有什麼事丟在外面，是的，這兩天他就是像心裡有事一樣，不言不語的。」王老二接着說：「但是，他到那裏去了呢？」

「是呀！眞怪，我問過了趙五婆，她也說不知道，只是有一天夜裏，城裏來了一個陌生的漢子，在門首和金平站着說了幾句話就走了，別的，就沒有什麼了！」

「什麼？趙五婆會不曉得？那麼，小五子呢！」

「還說小五子麼，那簡直還是一個不懂事的孩子呀！」

「那倒奇了，小五子不知道，趙五婆不知道，什麼人都不知道，金平不是有些神出鬼沒麼？」

請領稿費

楚風：志和，章明，彥華，友梅，愚翁，楊春，笑虹，章江，明，陳衛，靜菴，賈馨，劉家人，樹廉，范郁，君可，祥子，雲生，九濤，繩祖，張望，雲霆，平果，佛光，書夢，北辰，漢華，愛雲，惠靈，亞明，蕪野，菲子，少章，劉曜，王再湘，景君，舜水，凌君，牛陵，探戈，鍾達。

新生半月刊：莊福棠，大杰，張望，胡昌。

歐陽荀熙投稿諸君：七月份稿費，業已結算完竣，請即日攜帶投稿時原用印章，來本社會計室領取，逾期不取，作却酬論，恕不補奉。截止日期，本月二十日。

美的飲食部　法界呂欽使街　冷氣開放　設備清潔　西餐茶點　特色冰食

水道鋼管　各種　鐵板（二六番）寬三一吋　長五四吋　松板　木材　石礦　灰　建設材料及貿易以上種類多量入荷　東光公司漢口支店（宣撫用）營業部江漢路五七號　電話二一八八六番

大量雜貨湧到　高橋洋行支店（品目）三夾板。化粧品文房具食料品（宣撫用）府東一路。電話二二一一九番

軋花的主要品　全國著名　國貨太陽老牌　軋花皮棍　隆泰盈記皮棍總發行所　特三區湖南街北京街三興里一號

武漢絕無僅有的　大秋　蘋菓遊戲　逢欣一週紀念舉行　大犧牲！大贈品！　站在時代最前綫的高尙玩藝：歐美各國最流行的有趣娛樂：　每晚新鐘八時開場　每晚泡克而加增贈品　偉大犧牲　事實證明：茲於八月一日起凡購蘋菓券一本者即贈送冷飲一次或日用品一件多購者則類推　特備衛生冷飲　精美珍貴贈品　任憑選擇　本廳附設茶點部每日上午八時起　三敎街五十七號A東亞舞場對面

滿堂風扇　涼爽無比　可以使你興奮　忘却盛暑炎熱　實爲消暑勝地　確是唯一樂園　歡迎高尙仕女參加：

特二區五族街　三和洋行　照相材料。一般雜貨。食料品（宣撫用）電話：二一〇三七

北京　交通旅館　擇於國曆八月九日正式開幕　△房間清潔　△空氣流通　△交通便利　△地點適中　△中西大菜　△精益求精　△招待週到　△價目較輕　△各界指導　△無任歡迎　△交通路三九號　△電話二三三六七號

浙甯　正昌海味號　復業通告　本號開設漢口黃陂街四官殿已五十年矣零躉批發向蒙各界讚許現遷後花樓篤安里口擇于國曆七月二十號正式開張門市批發一律廉價如蒙賜顧竭誠歡迎

錦記油墨洋紙公司　專售洋紙油墨印刷材料號碼機等品　地址：漢口法租界公德里二十六號

兒婦內科　熊濟川　診所法租界慶平里二十三號

治平醫院　病室設備完全　院長。程植齋　醫師。李振國　內外小兒科　皮膚花柳科　泌尿產婦科　專診怪牙科　新法戒煙科　時間上午八時下午六時隨請隨到　地址大智門慶平里一三三一三五號

梅毒專家　京漢聞名　王慶[illegible]　日夜應診　一淋病　初淋淋久特別奇效　徹便迅速徹底斷根（魚口橫痃當日見效）　診所　後花樓百子巷雙陸里內五號

太和大藥房　專辦各國原料家庭衛生良藥　仕商賜顧勿任歡迎　漢口民族路中市

專門　花柳　戒煙　一用最新化學血清療法　一保險除根毫無痛苦　診治內外婦嬰皮膚各科用血清及理化特效治療痊愈迅速　醫學士　夏紹唐　漢口法租界霞飛將軍街　博濟診所

牙醫　朱全忠　地址法界如壽里對面三德里十號

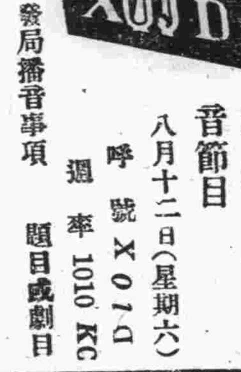

漢口廣播電台播音節目　八月十二日（星期六）　呼號XOJD　週率1010KC

（播音時刻新鐘）　發局播音事項　題目或劇目

下午　〇，三〇　〇，四五　一，〇〇　一，二八　一，三一　一，三五　一，四五　二，一〇　六，〇五　六，三〇　六，四〇　七，〇〇　七，一五　七，三〇　七，五九　八，〇一　八，一五　八，三〇　八，四〇　八，四五　九，〇〇　九，三〇　九，四〇　九，五五　十〇，〇〇

漢口唱片　報告新聞（日語）　唱片　西樂　時報（一時三十分）　經濟新聞　報告新聞（華語）　唱片　歌曲「茶山情歌」　故事　精忠岳飛　演講　小學生今後應有的努力　兒童節目　漢口日語教授　唱片　箏曲「千鳥」　報告新聞（日語）　唱片　友軍將兵之時間　一新聞二　愛國歌（黎）明之歌（時）　時報　報告新聞（華語）　唱片　京戲「安居平五路」　遊藝　相聲「唱詩選」　佈告　報告新聞　英語　唱片「西樂」　報告新聞（華語）　唱片　京戲「捉放曹」　預告節目（華語）　漢口報告新聞（華語）　唱片　楚戲「下南京」

天聲舞台　重金特聘名震全球青衣花衫　毛劍秋　麒派文武老生　著名勇猛武生　張韻笙　鍾銘元　曁全體男女演員數十人登台　今天夜戲　珠簾寨　花蝴蝶　李十娘　一箭仇　明天夜戲　打花鼓　宇宙鋒　九更天　一箭仇　先期售票　對號入座

法租界　漢口大舞臺　輔堂街　坤伶青衣　海碧霞　麒派老生　王椿柏　勇猛武生　白雲亭　【全體團員七十餘人通力合演】　今天夜戲　狀元譜　一箭仇　十三妹　古城會　明天夜戲　白水灘　麻姑獻壽　全部　路遙知馬力　（先期售票）（對號入座）

滿春大戲園　陶古鵬　嚴蘭芳　江南容　梅惠生　羅小全　左素梅　張鳳華　由導　陶上演　江拿手　諸君好戲　准本月十三晚演　彭公案　頭本

漢正街　永樂戲院　王艷雲　李百川　章炳炎　關秀斌　日夜表演　新天河配　李百川反串牛郎　預告　武則天　艷史　神俠五義　准於八月十六日起　露天台風涼無比

明記新市場　露天電影　每天夜場二次　八時起　十時起　今天開演　木蘭從軍　大舞台平劇　蕊雲　雪豔香　筱小樓　趙官奎　張元奎　全本天河配　亞細亞班文武技術　李明星　吃火大王每日登台

中央大戲院　今天開映三場　老鐘時間　三點　七點　九點　狄安娜寶萍主演　藝士吐氣　丹鳳朝陽　全班音樂歌舞加演　【座價每位五角】　武漢獨家裝置西電有聲機器

明星大戲院　今天開映三場　三點　七時　九時　全院電扇風涼無比　岳楓導演　梅熹　貂斑華　曹娥　王龍　主演　宋江坐樓殺媳　閻惜姣（血濺烏龍院）　樓下四角　小孩二角

維多利花園　銀星歌舞團　又是一部家庭悲劇　每天日戲　三點一刻　七點鐘起　九點鐘起　臨別紀念　最後表演　幸勿錯過（特別賣力）　抱牌位做親　十四日演電影　巨厦藏屍記　偉大偵探巨片

今天的電影戲劇

共濟診所　花柳專科　附設　戒煙科。產婦科。　穩妥迅速——醫師張峻峯　安全衛生——產科魯淑華　本所負責根治一切花柳雜症并爲便利患者起見備有清潔病房以供住診　地址特三區湖北街文華里口